

写し (紙)

売 払 決 議 書



# 自動車安全特別会計空港整備勘定

年度 四半期

C-1

処分事務用

普通財産売却決議書

データ番号

入 力 外

文書保存  30年  10年  5年

会計  一般管理  所管換(有償・無償)  売却(時価)減額  譲与  
 特々 態様  出資  交換  既往使用料

(ふりがな) 〒 532-0026 (ふりがな) TEL. 06-6301-2166  
 相手方住所 氏名  
 大阪市淀川区塚本1丁目6番25号 学校法人 森友学園  
 理事長 籠池 康博  
 旧管理態様( )

財産細別  
 物 納 (1)  
 旧 軍 (2)  
 その他 (3)

(ふりがな) (ふりがな)  
 所在地 旧口座名  
 豊中市野田町1501番 大阪国際空港豊中市場外用地  
 台帳索引番号( ) 台帳ページ( )

年月日  
 (空整特会)

種目	建物 番号	台帳数量	台帳価格	契約等数量	(見積)評価額 (減額前)	(見積)契約等価額 (交換差金)
宅地		8,770.43 m <sup>2</sup>	763,027,410 円	8,770.43 m <sup>2</sup>	134,000,000 円	134,000,000 円

相手方分類  
 公 共 (1)  
 公 益 (2)  
 出資等 (3)  
 法 人 (4)  
 その他 (5)  
 国 (6)

契約適用法令	会計法第29条の3第5項 条 項 号		延 納 期 間 10年		既往使用料 自 . . 至 . .	
	適用法令 予算決算及び会計令第99条第21号		即納金	27,870,000円	過年度分	円
用途	私立小学校敷地		延納代金	106,130,000円	本年度分	円
	用途指定	<input checked="" type="radio"/> 有 <input type="radio"/> 無	延納利息	5,866,098 円	計	円
特約	<input type="radio"/> 禁止条項	契約書式 第2号	担 保	売却物件	延滞金	( %) 円
	<input checked="" type="radio"/> 買戻特約		価 値	107,200,000円	延滞利息	( %) 円
			契約保証金	円	免除	履行期限 年月日

その他	実態調査	地籍調査	業務委託	登 記	測 量	既往債務 有・無
土地	有・ <input checked="" type="radio"/> 無	有・ <input checked="" type="radio"/> 無	有・ <input checked="" type="radio"/> 無	有・ <input checked="" type="radio"/> 無	有・ <input checked="" type="radio"/> 無	未 納( ) 円
	有・無	有・無	有・無	有・無	有・無	

特記事項  
 決裁後は、別案1により相手方に契約通知を行った上、別案2により契約締結してよろしいか。  
 また、別案3～別案7により大阪航空局宛て通知してよろしいか。

局 長 所	主管部長	主管次長	統括管(1)	上席管理官	担当管理官	起案者 業務第1班
	代行					契約(通知) H28年6月20日 E.S.第28号
	総務部長		総務課長		総務係長	納入告知 H28年6月20日 (口頭告知) 済
						履行期限 H28年6月20日
						代金(即納金)納入 H28年6月20日
合 議 部 課						検 証 者 文書取扱主任 官印押印者 済

平成28年6月13日 E.S.第28号  
 起 案  
 決裁完了 H28年6月14日  
 契約(通知) H28年6月20日 E.S.第28号  
 納入告知 H28年6月20日 (口頭告知) 済  
 履行期限 H28年6月20日  
 代金(即納金)納入 H28年6月20日  
 検 証 者 文書取扱主任  
 官印押印者 済  
 28年6月20日

近畿財務局

# 調 査 書

## 1. 事案の概要

大阪航空局より処分依頼を受けた下記2の財産（以下「本件土地」という。）については、学校法人森友学園（以下、「学園」という。）から、私立小学校敷地として8年程度貸付けを受けた後に買受けたいとの申し出を受けて、対応を検討した結果、本省理財局承認を得て、国有財産近畿地方審議会の答申を得た上で、平成27年5月に学園と売払いを前提とした貸付等契約（10年間の事業用定期借地契約及び売買予約契約）を行っている。

今般、学園から早期に本件土地を買受けたいとの申し出があり、売払申請書の提出があったことから、本件土地の売払いを行うと共に事業用定期借地契約等を合意解除するものである。

## 2. 財産の概要

所在地： 豊中市野田町1501番

区分・数量： 土地・8,770.43㎡

沿革： 昭和53年11月15日売買により取得

（平成17年10月5日 土地区画整理事業による換地処分）

会計名： 自動車安全特別会計 空港整備勘定

処分依頼部局： 大阪航空局

貸付契約日： 平成27年5月29日 10年間の事業用定期借地契約締結

（平成27年6月8日 同内容を学園と公正証書により取り交わし）

## 3. 学園の事業計画

利用計画： 私立小学校新設（学校名：瑞穂の國記念小学院）

施設整備時期等： 平成27年5月～平成29年3月（校舎等建設）

平成29年4月開校予定

※ 貸付契約当初は平成28年4月開校予定としていたが、工期の問題等から開校を1年延期した経緯がある（用途指定の指定期日を1年延長）。

## 4. 本件売払いに至る経緯について

(1) 大阪航空局が行った事前調査により、本地には土壌汚染及びコンクリートガラ等の地下埋設物の存在が判明しており、国は、これらの状況を学園に説明し、関係資料を交付した上で貸付契約及び売買予約契約を締結している。

学園が校舎建設工事に着手したところ、平成28年3月に、国が事前に学園に交付した資料では想定し得ないレベルの生活ゴミ等の地下埋設物が発見された。

## 近畿財務局

(2) その後、同年3月に、森友学園から、早期に学校を整備し開校するために、埋設物の撤去及び建設工事等を実施する必要がある、国有地を購入したい旨の要望があったものである。

## 5. 価格決定及び契約方法について

(1) 今回の鑑定評価に当たっては、大阪航空局から、地下埋設物撤去概算額等を反映願いたいとする依頼文書「不動産鑑定評価について(依頼)」(平成28年4月14日付阪空補第17号)の提出を受けており、大阪航空局からの依頼に基づき本地の現状を踏まえた評価を行うものとした。

(2) これを踏まえて、平成28年4月22日近財統-1第442号により不動産鑑定士に鑑定評価の発注を行った(不動産鑑定士には上記(1)航空局依頼文書を交付した上で評価依頼を行っている)。

(3) 不動産鑑定士から不動産鑑定評価書の提出を受けて、当局首席国有財産鑑定官の審査を踏まえて、予定価格を134,000,000円と決定した。

(4) 未利用地を公共団体等に随意契約を行う場合、近畿財務局は相手方と見積り合わせを行って売却価格を決定しているが、本地については、学園において地下埋設物の撤去費用を積算することが困難であると考えられたことから、平成28年6月1日に学園に価格提示を行った結果、学園から買受ける意思表示がなされた。

(5) 学校法人に対して売払いを行う場合、国有財産特別措置法第11条第1項ただし書の規定により、10年以内の延納によることが可能。学園は、今回の売払いに際して、学校法人として借入金を抑える必要があるとして、延納による買受けを希望したことから、本財産を担保に供して10年間の延納による売買契約を行うこととしたものである(別添 延納調書参照)。

## 6. 売買契約について

### (1) 契約の概要

契約相手方	学校法人森友学園
利用計画	小学校敷地
契約方式	随意契約
根拠法令	・ 会計法第29条の3第5項 ・ 予算決算及び会計令第99条第21号 ・ 平成13年10月29日付財理第3660号「財務省所管一般会計所属普通財産の管理及び処分を行う場合において指名競争





に付し又は随意契約によることについての財務大臣との包括協議について」通達別紙1の第1の(二)1(1)

用途指定	指定用途：小学校敷地 指定期日：平成29年3月31日 指定期間：売買契約日から10年間
契約書特約条項	下記(3)のとおり
支払方法	延納契約(期間10年) ・国有財産法特別措置法第11条第1項第1号

※ 本件財産は、自動車安全特別会計所属財産であるため、平成23年6月27日付財理第3002号「各省各庁所管特別会計所属普通財産の処分等に係る事務取扱要領について」通達記の第3の4に基づき、各省各庁の長が行う随意契約を行う場合等の財務大臣との協議は、協議が整っているものとして財務省普通財産の処理に準じた取扱いができるものである。

## (2) 契約書式について(概要)

### ①特約条項

今回の契約については、今後の損害賠償等を行わないとする旨を売買契約書に盛り込むこととするが、これらの規定は通達に定める標準書式で設けられているものではないため、当局統括法務監査官(所属法曹有資格者)の指導を踏まえて特約条項を検討した。作成した特約条項案について大阪航空局の確認も了している。追加条項の詳細は下記(3)のとおり。

### ②貸付契約及び売買予約契約の合意解除

上記4のとおり、本件は平成27年5月に国有財産有償貸付契約及び国有財産売買予約契約を締結しているため、今回、売買契約を行う際にはこれらの書面との関係を整理する必要がある。

当局統括法務監査官(所属法曹有資格者)に確認したところ、「今回予定している売買契約は、締結済の売買予約契約で定めた売買契約書に新たな特約条項を加える内容となるため、売買予約の予約完結権行使ではなく、今回新たな売買契約を締結すると整理するべき。」との指導があった。そのため、今回の売買契約書には、締結済の国有財産有償貸付契約及び国有財産売買予約契約を合意解除する旨の特約条項を付加している(詳細下記(3)参照)。

### ③契約保証金の返還

学園との貸付契約においては、定期借地を行うため財務省通達に基づき学園から



年額貸付料相当額の保証金を納付させている（受入れは大阪航空局）。貸付契約を合意解除することに伴い、当該保証金を学園に返還することとなるが、大阪航空局に確認したところ、返還保証金を本件売買代金に充当することは可能とのことであった。学園も売買代金への充当を希望したため、売買契約書にその旨を規定して処理するものとした。

### （3）契約書式について（追加・修正等の詳細）

本件売買契約書については、平成 13 年 3 月 30 日付財理第 1298 号「普通財産の管理及び処分に係る標準契約書式及び同取扱要領について」で定める標準契約書式第 2 号書式（代金延納、用途指定（買戻特約付き）、時価売払い）を基本とし、以下の条項の追加・修正を行う。

なお、追加・修正を踏まえた契約書式については、大阪航空局も了解済である。

#### ①第 2 条（売買代金）

売買代金のうち 27,300,000 円は定期借地契約の合意解除に伴い国が学園に返還する保証金から充当する旨を規定。

#### ②第 3 条（即納金の支払い）

即納金は契約保証金充当分を除いた金額にする旨を規定。

#### ③第 7 条（登記嘱託請求書）

非課税証明書を提出した場合は登録免許税相当額の現金領収証書の提出は不要な旨を規定。

#### ④（かし担保）

別途特約条項により瑕疵担保責任免除特約等を付すため標準書式で定められている引渡日から 2 年間責任を負う条項を削除。

#### ⑤第 16 条（延納特約の解除）

乙において売買物件の管理が不十分な場合等の延納の特約解除規定を削除。

#### ⑥第 23 条（指定用途）

「指定用途と本旨において相違ない付随あるいは関連する用途に供する場合」を追加。

#### ⑦第 42 条（瑕疵担保責任免除特約等）

売買契約締結後、国は一切、地下埋設物等の瑕疵担保責任を負わないこと等を規定。本件のポイントになる条項であり、当局統括法務監査官の指導を受けて作成した原案を、学園代理人弁護士が了解したもの。

※ただし、想定し得ない内容（例えば地下から不発弾が発見された場合等）まで免責することは、法律上どのような条項を準備しても無理であるもの（統括法務監査官）。

## 近畿財務局

⑧第 43 条（売買予約契約の合意解除）

上記（2）の②のとおり今回予定する契約書は、売買予約契約で定めていた売買契約書の書式を変更（特約条項の付加等）するため、締結済の国有財産売買予約契約を合意解除する旨を規定。

⑨第 44 条（貸付契約の合意解除）

本件売買契約の締結により締結済の貸付契約を合意解除する旨を規定。その前提条件として売買契約日に貸付料の清算を行うことを規定。 ✓

7. 本決議書別案について

本件の処理については、別案 1 により相手方に契約締結通知を行い、別案 2 により売買契約を取り交わすものとする。

また、大阪航空局に対しては、別案 3 により相手方に契約締結通知を行った旨及び契約保証金の売買代金への充当通知を行い、別案 4 により契約完了通知、別案 5 により売買代金（即納金、延納代金及び延納利息）に係る債権発生通知、別案 6 により貸付契約（平成 27 年 5 月 29 日付 EW 第 38 号）終了に伴う貸付料清算（債権金額の変更・消滅）に係る債権発生通知、別案 7 により登記完了通知を行うこととする。

○別案 1：国有財産の売買契約について・・・（森友学園に通知）

○別案 2：国有財産売買契約書・・・（森友学園と取り交わし）

○別案 3：自動車安全特別会計（空港整備勘定）所属普通財産の売買契約に伴う契約保証金充当について・・・（大阪航空局に通知）

○別案 4：自動車安全特別会計（空港整備勘定）所属普通財産の売買完了通知について・・・（大阪航空局に通知）

○別案 5：自動車安全特別会計（空港整備勘定）所属普通財産の売買契約に伴う債権発生通知について・・・（大阪航空局に通知）

○別案 6：自動車安全特別会計（空港整備勘定）所属普通財産の貸付契約終了に伴う債権発生通知について（変更・消滅）・・・（大阪航空局に通知）

○別案 7：自動車安全特別会計（空港整備勘定）所属普通財産の登記嘱託について・・・（大阪航空局に通知）

## 近畿財務局

## 経緯

- H25. 4. 30 大阪航空局からの処分依頼を受理。
- H25. 6. 3 公用・公共用の取得等要望の受付開始
- H25. 9. 2 学校法人森友学園より取得等要望書の提出。
- H27. 1. 27 大阪府私学審議会答申。
- H27. 2. 10 第 123 回国有財産近畿地方審議会答申。
- H27. 5. 29 貸付合意書及び売買予約契約書等を締結。
- H28. 3. 24 学校法人森友学園より本地を購入したい旨、連絡。
- H28. 4. 14 大阪航空局より地下埋設物の撤去・除去費用の見積りの提出。
- H28. 6. 10 学校法人森友学園より売払申請書、延納申請書の提出。

## 近畿財務局



# 延 納 調 書

第10号書式別表

※ 該当事項は〇内にレ印をすること

売買代金	134,000,000 円	即納金	27,870,000 円	延納代金	106,130,000 円	
延納利息の利率	年 1.0 %	適用理由		(用途) 私立小学校敷地 (延納年数) 10 年		
被担保価格	延納代金 × ( 1 + 1 × 0.010 ) = 107,191,300 円					
担保物件及び価格	所在地	区分	種目	数量(m <sup>2</sup> )	価 格	
	● 売払物件の全部 豊中市野田町1501番	土地	宅地	8770.43	(評価格) × 0.8 134,000,000 × 0.8 = 107,200,000 円 計 107,200,000	
付保物件及び価格	○ 売払物件のうちの建物の全部					
連 帯 保 証 人	住 所	氏 名	職 業	関 係		
	その他参考事項(延納を認めた理由)のとおり。			事業内容	私立小学校の設置及び運営 ●	
延 納 を 認 め た 理 由				資産の総額	420,287,862円 (H26.3.31時点) ●	
	根 拠 法 令	期 間	国有財産特別措置法第11条第1項 1 号 普通財産取扱規則別表 3			
	利 息	普通財産取扱規則第17条第 3 号				
違 約 金	1. 違約金(売買代金の1割)		134,000,000 円 × 0.1 =		13,400,000 円	
	2. 違約金(売買代金の3割)		134,000,000 円 × 0.3 =		40,200,000 円	
そ の 他 参 考 事 項	(延納を認めた理由) ●					
	申請法人は小学校新設にあたり当国有地を取得しようとするものであるが、法人として借入金を抑える必要があり、全額一時払いすることが困難な状況にあることから、期間10年での延納契約を希望している。なお、延納期間については、学校法人であることから、国有財産特別措置法第11条第1項ただし書及び普通財産取扱規則別表3により10年以内であれば認められるもの。 ●					
	延納代金の支払いについては、申請法人の直近3期分の計算書類から資産状況、損益状況(一般企業の最終損益にあたる消費収支額が毎年度の延納額を超過)に特段の問題等は見られない。 ●					

近畿財務局

区分	納付期限		延納代金			延納利息			合計額			未払元本			延納利息計算期間			
	納	回	土地	建物	計	土地	建物	計	土地	建物	計	土地	建物	計	平成	年	月	日
延第1回	納	平成29年5月31日	10,144,125		10,144,125	1,003,146		1,003,146	95,985,875		95,985,875			95,985,875	平成28年	6月	21日	から
延第2回	納	平成30年5月31日	10,245,567		10,245,567	959,858		959,858	85,740,308		85,740,308			85,740,308	平成29年	5月	31日	から
延第3回	納	平成31年5月31日	10,348,022		10,348,022	857,403		857,403	75,392,286		75,392,286			75,392,286	平成30年	5月	31日	から
延第4回	納	平成32年5月31日	10,451,503		10,451,503	753,922		753,922	64,940,783		64,940,783			64,940,783	平成31年	5月	31日	から
延第5回	納	平成33年5月31日	10,556,018		10,556,018	649,407		649,407	54,384,765		54,384,765			54,384,765	平成32年	5月	31日	から
延第6回	納	平成34年5月31日	10,661,578		10,661,578	543,847		543,847	43,723,187		43,723,187			43,723,187	平成33年	5月	31日	から
延第7回	納	平成35年5月31日	10,768,194		10,768,194	437,231		437,231	32,954,993		32,954,993			32,954,993	平成34年	5月	31日	から
延第8回	納	平成36年5月31日	10,875,876		10,875,876	329,549		329,549	22,079,117		22,079,117			22,079,117	平成35年	5月	31日	から
延第9回	納	平成37年5月31日	10,984,634		10,984,634	220,791		220,791	11,094,483		11,094,483			11,094,483	平成36年	5月	31日	から
延第10回	納	平成38年5月31日	11,094,483		11,094,483	110,944		110,944	0		0			0	平成37年	5月	31日	から
延第11回	納	平成39年													平成38年	5月	31日	から
延第12回	納	平成40年													平成39年	5月	31日	から
延第13回	納	平成41年													平成40年	5月	31日	から
延第14回	納	平成42年													平成41年	5月	31日	から
延第15回	納	平成43年													平成42年	5月	31日	から
延第16回	納	平成44年													平成43年	5月	31日	から
延第17回	納	平成45年													平成44年	5月	31日	から
延第18回	納	平成46年													平成45年	5月	31日	から
延第19回	納	平成47年													平成46年	5月	31日	から
延第20回	納	平成48年													平成47年	5月	31日	から
計			106,130,000		106,130,000	5,866,098		5,866,098	111,996,098		111,996,098							

第1回の延納利息の計算式  
 (延納代金) 106,130,000 × 1% × 345 / 365 ※ = 1,003,146 ※ 1年についても分母は365日とする。  
 検算者 清水良岳 印

近畿財務局

学校法人森友学園  
理事長 籠池 康博 殿

近畿財務局長 武 内 良 樹

国有財産の売買契約について

平成 28 年 6 月 9 日付で申請のありました国有財産の売払いにつきまして、下記のとおり売買契約を締結しますので、契約締結日当日に別添に記載しておりますものをご持参願います。

記

所在地	区分	数量 (㎡)	売買代金 (円)
豊中市野田町 1501 番	土地	8,770.43	134,000,000(※)

契約の日時 平成 28 年 6 月 20 日 (月) 午前 10 時 00 分

契約の場所 近畿財務局管財部統括国有財産管理官 (1)  
(大阪合同庁舎 4 号館 9 階)

(※) 内訳

【即納金】 27,870,000 円 (うち 27,300,000 円は保証金より充当)

【延納代金】 106,130,000 円

近畿財務局  
近畿地方

近畿地方

近畿地方

近畿地方

近畿地方

近畿地方

### 近畿財務局

近畿地方	近畿地方	近畿地方	近畿地方
近畿地方	近畿地方	近畿地方	近畿地方

近畿地方

近畿地方

近畿地方

近畿地方

近畿地方

近畿地方

近畿地方

(別添)

○契約日当日にご持参頂くもの

1. この書面 (国有財産の売買契約について)
2. 買受人の印鑑届をしている印 (法人実印)
3. 現金 1,467,534 円 (お釣りのないようにご準備願います)  
(内訳: ①即納金 27,870,000 円のうち契約保証金 27,300,000 円を  
充当した残額の 570,000 円  
②貸付料の清算 (6/8~6/19 までの 12 日間分) 897,534 円)
4. 登録免許税非課税証明書 (原本)
5. 収入印紙 60,000 円分 (事前にご購入のうえご持参願います)
6. 保管金受領証書 (契約保証金受入れの際にお渡ししている書類になります。同封しております別紙の原本をご持参願います)
7. 所有権移転登記識別情報等郵送依頼書 (※登記済証の郵送を希望される場合は本書及び 860 円分の切手 (配達証明送料) を提出願います)

○契約日当日に当局で準備しており、署名及び押印をいただく書類

1. 売買契約書 2 部
2. 所有権移転登記嘱託請求書
3. 買戻特約の登記についての承諾書
4. 買戻特約設定登記に係る登記原因証明情報
5. 抵当権設定登記承諾書
6. 抵当権設定登記に係る登記原因証明情報

近畿財務局



保管金受領証書

平成27年度 第 1 号

金 27,300,000

保管の事由 契約保証金

上記の金額を領収しました。

平成27年5月7日

大阪航空局 歳入歳出外現金出納官吏  
出納係長 石村



住 所 大阪府大阪市淀川区塚本1丁目6番25号

氏 名 学校法人 森友学園  
理事長 籠池 康博

殿

上記の金額を領収しました。

平成 年 月 日

住所

氏名

印



大阪航空局 歳入歳出外現金出納官吏  
出納係長 殿

近畿財務局

E S 第 2 8 号  
平成 2 8 年 6 月 日

# 国有財産売買契約書

近畿財務局

別紙

第2号書式（代金延納、用途指定（買戻特約付き）、時価売払用）

[収入印紙]

国有財産売買契約書

売払人国（以下「甲」という。）と買受人 学校法人森友学園（以下「乙」という。）とは、次の条項により国有財産の売買契約を締結する。

（売買物件）

第1条 売買物件は、次のとおり。

所在地	区分	数量	備考
豊中市野田町 1501 番	土地	8,770 43	

（売買代金）

第2条 売買代金は、金 134,000,000 円とする。

2 前項に定める売買代金のうち金 27,300,000 円は、第44条に基づき、本契約の成立を停止条件として、売買物件に関する平成27年5月29日付EW第38号国有財産有償貸付合意書（以下「本件貸付契約」という。なお、同内容につき大阪法務局所属本町公証役場にて平成27年第180号事業用定期借地権設定契約公正証書を同年6月8日付で作成）を合意解除することに伴い甲が乙に還付する本件貸付契約第7条に定める契約保証金より充当するものとする。

（即納金の支払い）

第3条 売買代金のうち金 27,870,000 円を即納金とする。

2 前項に定める即納金のうち金 27,300,000 円は、前条第2項によって売買代金に充当される本件貸付契約第7条の契約保証金より充当するものとする。

3 乙は、第1項に定める即納金から前項によって充当される金 27,300,000 円を差し引いた金 570,000 円を、本契約締結と同時に甲に支払わなければならない。

（延納の特約）

第4条 甲乙両者は、第2条第1項に定める売買代金から前条第1項に定める即納金を差し引いた金 106,130,000 円について、次条及び第6条並びに第11条から第16条までに定めるところにより延納の特約をする。

（延納代金の支払方法）

第5条 延納代金の支払方法は10年の年賦払いとし、毎年の納付期限及び各納付期限ごとに乙の支払うべき延納代金及び延納利息並びにその合計額は次表に掲げるところによる。なお、この場合における延納利息の利率は年1.0%とする。

区分	納付期限	延納代金	延納利息	合計額	延納利息計算期間
延納第1回	平成29年5月31日	10,144,125	1,003,146	11,147,271	平成28年6月21日から平成29年5月31日まで

## 近畿財務局

延納第2回	平成30年5月31日	10,245,567	959,858	11,205,425	平成29年6月1日から平成30年5月31日まで
延納第3回	平成31年5月31日	10,348,022	857,403	11,205,425	平成30年6月1日から平成31年5月31日まで
延納第4回	平成32年5月31日	10,451,503	753,922	11,205,425	平成31年6月1日から平成32年5月31日まで
延納第5回	平成33年5月31日	10,556,018	649,407	11,205,425	平成32年6月1日から平成33年5月31日まで
延納第6回	平成34年5月31日	10,661,578	543,847	11,205,425	平成33年6月1日から平成34年5月31日まで
延納第7回	平成35年5月31日	10,768,194	437,231	11,205,425	平成34年6月1日から平成35年5月31日まで
延納第8回	平成36年5月31日	10,875,876	329,549	11,205,425	平成35年6月1日から平成36年5月31日まで
延納第9回	平成37年5月31日	10,984,634	220,791	11,205,425	平成36年6月1日から平成37年5月31日まで
延納第10回	平成38年5月31日	11,094,483	110,944	11,205,427	平成37年6月1日から平成38年5月31日まで
計		106,130,000	5,866,098	111,996,098	

2 乙は、前項に掲げる表の区分欄に示す延納各回ごとに定める納付期限までに、延納代金と延納利息との合計額を、甲の発行する納入告知書により甲に支払わなければならない。

3 乙が第1項に掲げる表の延納代金を、当該延納代金の納付期限前に支払う旨を書面により申請した場合には、甲は、当該納付期限を繰り上げ、かつ、繰上期間に対応する延納利息を減額することができる。ただし、当該繰上期間が1か月未満であるときは、当該繰上期間に対応する延納利息は減額しない。

(保険金による延納代金等の充当)

第6条 甲は、第13条第1項に定めるところにより損害保険契約を締結した担保物件について保険事故が発生し、かつ、当該保険契約に基づき保険金の支払いを受けたときは、当該保険金を、乙の未払の延納代金と当該延納代金に充当する日までに付すべき延納利息との合計額(第17条に定める延滞金があるときは、これを加算した額とする。)に充当し、残余の保険金は、乙に返還する。

(登記嘱託請求書等)

第7条 乙は、本契約締結の際に、あらかじめ登録免許税相当額の現金領収証書を添付した登記嘱託請求書、第11条に定める抵当権設定登記に必要な書類及び第27条に定める買戻しの特約の登記に必要な承諾書を、甲に提出しなければならない。

2 乙が本契約締結の際に登録免許税法(昭和42年法律第35号)第4条第2項に基づく登録免許税を非課税とする証明書類を提出した場合には、乙は前項の規定により登記嘱託請求書を甲に提出する際に登録免許税相当額の現金領収証書の添付を要しない。

(所有権の移転)

第8条 売買物件の所有権は、乙が第3条に定める即納金を完納した時に乙に移転する。

(売買物件の引渡し)

## 近畿財務局



第9条 甲は、前条の規定により売買物件の所有権が乙に移転したときに引き渡しがあったものとする。

(危険負担)

第10条 乙は、本契約締結の時から売買物件の引渡しの時までにおいて、当該物件が、甲の責に帰すことのできない事由により滅失又は損傷した場合には、甲に対して売買代金の減免を請求することができない。

(担保の提供)

第11条 乙は、第5条第1項に定める延納代金及び延納利息の支払いを担保するため、本契約締結と同時に甲のために別紙第1に掲げる物件について順位第1番の抵当権を設定することに同意する。

(増担保等)

第12条 甲が、前条に基づき抵当権を設定した物件が滅失したとき、又は、担保価値が減少したと認めて乙に対して増担保又は代わりの担保の提供を請求したときは、乙は、遅滞なく甲の認める他の物件を増担保又は代わりの担保として甲に提供しなければならない。

(担保物件の付保)

第13条 乙は、第11条に定めるところにより担保として提供する物件のうち、別紙第2に掲げるものについては、あらかじめ、自己の負担において甲の指定する金額を保険金額とし、乙を被保険者とする甲の指定する損害保険契約を締結しなければならない。

2 乙は、前項に定める損害保険契約を締結したときは、当該保険契約にかかる保険金請求権を甲に譲渡し、かつ、確定日付ある証書をもってその旨を保険者に通知するとともに、本契約締結の日から30日以内にその保険証券を甲に提出しなければならない。

3 乙は、延納代金及び延納利息の支払いを完了するまで、第1項に定める保険契約を継続しなければならない。

4 前3項の規定は、乙が前条に定めるところにより増担保又は代わりの担保として提供する物件について準用する。

(担保物件に関する通知)

第14条 乙は、担保物件について、次に掲げる各号の一に該当する行為をしようとするとき又は乙以外の者が次に掲げる各号の一に該当する行為をしたときは、遅滞なくその旨を甲に通知しなければならない。

(1) 訴えの提起、裁判上の和解又は調停の申立。

(2) 仮差押の申請、仮処分、強制執行又は競売の申立。

(3) 滞納処分(その例による処分を含む。以下同じ。)

(4) 担保物件を損傷、滅失その他現状を変更し、又は担保価値を減少させると認められる事実上又は法律上の行為

(担保の一部解除)

第15条 甲は、乙が第5条第1項に定める延納代金と延納利息の一部を支払った後、担保の一部解除を申し出た場合において、これを適当と認めるときは、担保の一部を解除することができる。

(延納特約の解除)

## 近畿財務局

第 16 条 第 4 条に定める延納の特約は、次の各号の一に該当する事由が生じたときは、当然に解除される。

- (1) 乙が支払停止の状態に陥り又は手形交換所の取引停止処分を受けたとき。
- (2) 乙が、破産、民事再生手続開始又は更生手続開始の申立てを受け若しくは自らこれらの申立てをしたとき。
- (3) 乙が合併によらないで解散をしたとき。
- (4) 乙について相続の開始があった場合において、相続人が限定承認の申述をしたとき。
- (5) 乙が、担保物件を滅失又は損傷し若しくは担保価値を減少させる行為をしたとき。
- (6) 担保物件について強制競売又は任意競売の開始決定があったとき。
- (7) 担保物件について滞納処分としての公売の公告があったとき。

2 甲は、次に掲げる各号の一に該当する事由が生じたときは、延納の特約を解除し又は延納期間を短縮することができる。

- (1) 乙の財産について、仮差押又は強制競売若しくは任意競売並びに仮処分の申立てを受けたとき。
- (2) 乙が滞納処分を受けたとき。
- (3) 乙が合併、資本の減少又は営業の譲渡をしたとき。
- (4) 担保物件について訴えの提起、裁判上の和解又は調停の申立てがあったとき。
- (5) 乙が第 22 条から第 25 条までに定める用途指定の変更若しくは解除を申請したとき。
- (6) 乙が本契約に定める義務を履行しなかったとき。

3 甲が前 2 項の規定により延納の特約を解除したときは、乙は期限の利益を失い、未払いの延納代金と、当該金額に対して延納特約の解除の日までの期間に相当する延納利息との合計額を一時に甲に支払わなければならない。

4 乙は、第 1 項第 1 号から第 5 号まで又は第 2 項第 1 号から第 3 号（ただし、合併及び資本の減少を除く。）までの各号の一に該当する事由が生じたときは、遅滞なくその旨を甲に通知しなければならない。

5 甲は、乙が第 3 項の規定により延納代金及び延納利息を一時に支払うこととなった場合にはその金額並びに延滞金があるときはその金額との合計額の支払いを完了する時まで担保の解除はしない。

（延滞金の徴収）

第 17 条 乙は、第 5 条第 1 項に掲げる表の合計額欄に定めた金額を、当該金額の納付期限（甲が第 5 条第 3 項に定めるところにより納付期限を繰り上げたときは、繰上げ後の期限）までに支払わなかったとき又は前条第 3 項に定めるところにより納付すべき金額を甲の指定する期限までに支払わなかったときは、延納代金について、当該納付期限の翌日から支払いのあった日までの期間につき第 38 条に基づき算定した延滞金を甲に支払わなければならない。

（充当の順序）

第 18 条 甲は、乙が延納代金、延納利息及び延滞金を支払うべき場合において、現実に納付のあった金額が延納代金、延納利息及び延滞金の合計額に満たない場合には、延滞金、延納利息及び延納代金の順序で充当する。

（事業計画等の変更）

## 近畿財務局

第 19 条 乙は、第 24 条に定める指定期間が満了するまでの間に、やむを得ない事由により売払申請書に添付した事業計画又は利用計画を変更しようとするときは、あらかじめ変更を必要とする事由及び変更後の計画を詳細に記載した書面をもって甲に申請し、その承認を受けなければならない。

(工事完了の通知義務)

第 20 条 乙は、売払申請書に添付した利用計画（甲が前条の規定により当初計画の変更を承認しているときは、変更後の利用計画をいう。）に基づいて工事を完了したときは、その旨を直ちに甲に通知しなければならない。

(用途指定)

第 21 条 甲は、売買物件について、次条から第 25 条までに定めるところにより乙と用途指定の特約をする。

(指定用途)

第 22 条 乙は、売買物件を売払申請書に添付した事業計画及び利用計画（甲が第 19 条の規定によりその変更を承認したときは、変更後の事業計画及び利用計画をいう。）に定めるとおりの用途（以下「指定用途」という。）に自ら供さなければならない。

(指定期日)

第 23 条 乙は、売買物件について平成 29 年 3 月 31 日（以下「指定期日」という。）までに必要な工事を完了し、指定用途に供さなければならない。

2 乙は、本契約締結の日から指定期日までに、甲の承認を得ないで売買物件を指定用途以外の用途（指定用途に供するための工事を行う場合及び指定用途と本旨において相違ない付随あるいは関連する用途に供する場合を除く。以下同じ。）に供してはならない。

(指定期間)

第 24 条 乙は、売買物件を指定期日の翌日から平成 38 年 6 月 19 日まで（以下「指定期間」という。）指定用途に供さなければならない。

(権利の設定等の禁止)

第 25 条 乙は、本契約締結の日から指定期間満了の日まで、甲の承認を得ないで、売買物件に地上権、質権、使用貸借による権利又は賃借権その他の使用及び収益を目的とする権利の設定（以下「権利の設定」という。）をし若しくは売買物件について売買、贈与、交換、出資等による所有権の移転（以下「所有権の移転」という。）をしてはならない。

(買戻しの特約)

第 26 条 甲は、乙が本契約締結の日から買戻期間満了の日までにおいて、甲の承認を得ないで次の各号の一に該当する行為をした場合には、売買物件の買戻しをすることができる。

(1) 第 23 条第 1 項に定める義務に違反して指定期日までに指定用途に供さなかったとき。

(2) 第 24 条に定める義務に違反して指定期間中に指定用途に供さなくなったとき。

(3) 第 22 条、第 23 条第 2 項及び第 24 条に定める義務に違反して指定用途以外の用途に供したとき。

(4) 第 25 条に定める義務に違反して権利の設定又は所有権の移転をしたとき。

2 前項に定める買戻しの期間は、本契約締結の日から 10 年間とする。

## 近畿財務局

(買戻しの登記)・

第 27 条。乙は、甲が前条第 1 項及び第 2 項の規定に基づき期間を 10 年とする買戻権並びに第 31 条第 1 項及び第 2 項に定める特約事項を登記することに同意する。・

(用途指定の変更、解除等)・

第 28 条。乙は、売買物件の全部又は一部について、やむを得ない事由により第 22 条から第 25 条までに定める用途指定の変更若しくは解除又は第 26 条第 1 項及び第 2 項に定める買戻しの特約を解除する必要がある場合には、詳細な事由を付した書面により甲に申請しなければならない。・

2 甲が前項の申請に対し承認する場合には、書面によって行うものとする。・

3 甲が前項に定める承認をする場合には、乙は甲の請求により甲の定める基準に基づき算定した額を納付しなければならない。・

(実地調査等)・

第 29 条。甲は、第 5 条第 1 項に定める債権の保全上必要があると認めるときは、乙に対し、その業務若しくは資産の状況に関して質問し、帳簿、書類その他の物件を調査し又は参考となるべき報告若しくは資料の提出を求めることができる。・

2 甲は、乙の第 22 条から第 25 条までに定める用途指定の履行状況を確認するため、甲が必要と認めるときは実地調査又は実地監査を行うことができる。・

3 乙は、本契約締結の日から第 24 条に定める指定期間満了の日まで毎年 4 月 30 日に、また甲が必要と認めるときは売買物件について権利の設定又は所有権の移転等を行っていない事実及び利用状況の事実を証する登記事項証明書その他の資料を添えて売買物件の利用状況等を甲に報告しなければならない。・

4 乙は、正当な理由なく、第 1 項及び第 2 項に定める質問、調査、実地調査又は実地監査を拒み、妨げ若しくは忌避し又は第 1 項及び前項に定める報告若しくは資料の提出を怠ってはならない。・

(違約金)・

第 30 条。乙は、第 22 条から第 25 条までに定める用途指定の義務に違反したときは、次の各号に定めるところにより、甲に対し、違約金を支払わなければならない。ただし、第 2 項に該当する場合を除く。

(1) 第 23 条第 1 項に定める義務に違反して指定期日までに指定用途に供さなかったとき又は第 24 条に定める義務に違反して指定期間中に指定用途に供さなくなったとき(指定用途以外の用途に供したときは次号による。)は金 13,400,000 円。

(2) 第 22 条、第 23 条第 2 項及び第 24 条に定める義務に違反して指定期間満了の日までに指定用途以外の用途に供したとき又は第 25 条に定める義務に違反して権利の設定又は所有権の移転をしたときは金 40,200,000 円。

2 乙は、第 22 条から第 25 条までに定める用途指定の義務に違反した場合において、甲が用途指定義務を履行し難い特別の事由があると認めて用途指定の変更若しくは解除又は第 26 条に定める買戻しの特約の解除を認めるときは、甲に対し、金 13,400,000 円の違約金を支払わなければならない。・

3 乙は、正当な理由なく第 14 条又は第 16 条第 4 項に定める通知を怠ったため甲に損害を与えたとき又は前条第 4 項に定める義務に違反して実地調査又は実地監査を拒み、妨

## 近畿財務局



げ若しくは忌避し又は報告若しくは資料の提出を怠ったときは、甲に対し、金  
13,400,000円の違約金を支払わなければならない。

4 前3項の違約金は、第36条に定める損害賠償額の予定又はその一部と解釈しない。  
(買戻権の行使)

第31条 甲は、第26条第1項に定める買戻権を行使するときは、乙が支払った売買代金  
を返還する。ただし、当該売買代金には利息を付さない。

2 甲は、買戻権を行使するときは、乙の負担した契約の費用は返還しない。

3 甲は、買戻権を行使するときは、乙が支払った延納利息、延滞金及び違約金並びに乙  
が売買物件に支出した必要費、有益費その他一切の費用は償還しない。

(契約の解除)

第32条 甲は、乙が本契約に定める義務を履行しないときは、本契約を解除することが  
できる。

2 甲は、乙が次の各号の一に該当していると認められるときは、前項の規定にかかわら  
ず、何らの催告を要せず、本契約を解除することができる。

(1) 法人等(個人、法人又は団体をいう。)の役員等(個人である場合はその者、法人  
である場合は役員又は支店若しくは営業所の代表者、団体である場合は代表者、理事  
等、その他経営に実質的に関与している者をいう。以下「役員等」という。)が、暴  
力団員による不当な行為の防止等に関する法律(平成3年法律第77号)第2条第2  
号に規定する暴力団(以下「暴力団」という。)又は同法第2条第6号に規定する暴  
力団員(以下「暴力団員」という。)であるとき

(2) 役員等が、自己、自社若しくは第三者の不正の利益を図る目的、又は第三者に損害  
を加える目的をもって、暴力団又は暴力団員を利用するなどしているとき

(3) 役員等が、暴力団又は暴力団員に対して、資金等を供給し、又は便宜を供与するな  
ど直接的あるいは積極的に暴力団の維持、運営に協力し、若しくは関与しているとき

(4) 役員等が、暴力団又は暴力団員であることを知りながらこれを不当に利用するなど  
しているとき

(5) 役員等が、暴力団又は暴力団員と社会的に非難されるべき関係を有しているとき

(6) 売買物件を本契約の締結の日から指定期間満了の日までの間に、暴力団若しくは法  
律の規定に基づき公の秩序を害するおそれのある団体等であることが指定されている  
者の事務所又はその他これに類するものの用に供し、また、これらの用に供されるこ  
とを知りながら、売買物件の所有権を第三者に移転し又は売買物件を第三者に貸した  
とき

3 甲は、前項の規定により本契約を解除した場合は、これにより乙に生じた損害につい  
て、何ら賠償ないし補償することは要しない。

4 乙は、甲が第2項の規定により本契約を解除した場合において、甲に損害が生じたと  
きは、その損害を賠償するものとする。

(返還金等)

第33条 甲は、前条に定める解除権を行使したときは、乙が支払った売買代金を返還す  
る。ただし、当該返還金には利息を付さない。

2 甲は、解除権を行使したときは、乙の負担した契約の費用は返還しない。

## 近畿財務局

3 甲は、解除権を行使したときは、乙が支払った延納利息、延滞金及び違約金並びに乙が売買物件に支出した必要費、有益費その他一切の費用は償還しない。

(乙の原状回復義務)

第34条 乙は、甲が第26条第1項の規定により買戻権を行使したとき又は第32条の規定により解除権を行使したときは、甲の指定する期日までに売買物件を原状に回復して返還しなければならない。ただし、甲が売買物件を原状に回復させることが適当でないと思えたときは、現状のまま返還することができる。

2 乙は、前項ただし書の場合において、売買物件が滅失又は損傷しているときは、その損害賠償として、買戻権を行使した場合においては買戻権行使時の、また、解除権を行使した場合においては契約解除時の時価により減損額に相当する金額を甲に支払わなければならない。また、乙の責に帰すべき事由により甲に損害を与えている場合には、その損害に相当する金額を甲に支払わなければならない。

3 乙は、第1項に定めるところにより売買物件を甲に返還するときは、甲の指定する期日までに、当該物件の所有権移転登記の承諾書を甲に提出しなければならない。

(特別違約金)

第35条 甲は、第26条第1項の規定に基づき買戻権を行使することができる場合には、甲の選択により、買戻権の行使に代えて特別違約金を請求することができる。この場合において、乙が特別違約金を納付したときは、第21条に定める用途指定の特約は解除する。

2 前項の特別違約金の額は、次に掲げる額の合計額とする。

(1) 売買物件の用途指定違反時の時価額が売買代金を超える場合は、当該超過額

(2) 売買物件の用途指定違反時の時価の3割に相当する額

(3) 売買物件の契約時の時価の3割に相当する額から第30条第1項に定める違約金を控除した額

(損害賠償)

第36条 甲は、乙が本契約に定める義務を履行しないため損害を受けたときは、その損害の賠償を請求できる。

(返還金の相殺)

第37条 甲は、第33条第1項の規定により売買代金を返還する場合において、乙が第5条第1項に定める延納利息(ただし、買戻権、又は解除権行使時までの延納利息)、第17条に定める延滞金、第30条に定める違約金又は本契約に定める損害賠償金を甲に支払うべき義務があるときは、返還する売買代金と延納利息等の全部又は一部と相殺する。

(延滞金の算定)

第38条 本契約に基づき乙が甲に支払うべき金銭の延滞金については、次の式により算定するものとする。

算定式	$\text{元本金額} \times 5\% \text{【延滞金利率】} \times (\text{延滞金起算日から納付の日までの日数} \div 365)$
-----	--

(契約の費用)

第39条 本契約の締結及び履行並びに抵当権又は買戻権の抹消登記等に関して必要な費用は、乙の負担とする。

(信義誠実の義務・疑義の決定)

## 近畿財務局

第40条 甲乙両者は、信義を重んじ、誠実に本契約を履行しなければならない。

2 契約に関し疑義があるときは、甲乙協議のうえ決定する。

(裁判管轄)

第41条 本契約に関する訴えの管轄は、近畿財務局所在地を管轄区域とする大阪地方裁判所とする。

(瑕疵担保責任免除特約等)

第42条 乙は、本件貸付契約第5条の土壤汚染、地下埋設物に関する瑕疵及び第30条記載の地耐力に関する瑕疵並びに次項以下の一切の瑕疵の存在につき了承したうえで本件土地を現状有姿にて買い受ける。

2 乙は、平成26年11月7日及び平成26年12月17日に甲が引き渡した「大阪国際空港豊中市場外用地(野田地区)土地履歴等調査報告書 平成21年8月」、「平成21年度大阪国際空港豊中市場外用地(野田地区)地下構造物状況調査業務報告書(0A301)平成22年1月」、「大阪国際空港場外用地(0A301)土壤汚染概況調査業務報告書 平成23年11月」、「平成23年度大阪国際空港場外用地(0A301)土壤汚染深度方向調査業務報告書 平成24年2月」に記載の内容を了承したうえで売買物件を買い受ける。

3 乙は、売買物件のうち一部471.875㎡が、豊中市より土壤汚染対策法第11条第1項で定める形質変更時要届出区域に指定されていたことを了承したうえで売買物件を買い受ける(平成27年10月26日指定解除)。

4 乙は、売買物件に関して、前3項の他、次の瑕疵を了承する。

一 売買物件の地表面及び地中に陶器片、ガラス片、木くず、ビニール等のごみが存在すること。

二 売買物件には、第2項で定める「平成21年度大阪国際空港豊中市場外用地(野田地区)地下構造物状況調査業務報告書(0A301)平成22年1月」において実施した掘削調査深度より深い箇所にも地下埋設物が存在すること。

5 乙は、従前の経緯を踏まえて、前4項に定める瑕疵の他、その他乙が小学校建設及び運営を行ううえで支障となる売買物件に関する一切の瑕疵(隠れた瑕疵も含む)について、瑕疵担保責任を免除する。

6 本件貸付契約第6条の規定にかかわらず、前5項に定める瑕疵の除去に伴う一切の費用につき、本契約書作成時点において既に乙において支払いを受けているもの(平成28年3月30日付合意書に基づく土壤汚染除去等費用合計金1億3176万円)を除き、甲は、乙に対して、何ら支払を要せず、乙は、甲に対して、有益費返還請求、損害賠償請求その他名目を問わず、一切の財産的請求をしないことにつき、甲及び乙は確認する。

7 乙が小学校建設を行うために必要な売買物件に残存する陶器片、ガラス片、木くず、ビニール等のごみ、地下埋設物、土壤汚染、地耐力等に関する調査については、甲において調査を要せず、現状にて売買物件を売却することを乙は了承する。

8 乙は、売買物件に関する一切の瑕疵(隠れたる瑕疵を含む)に関して、調査費用、除去費用、廃棄費用等の費目を問わず、瑕疵担保責任、不法行為責任、有益費償還請求、立替金返還請求、その他名目を問わず、本書に定めるものの他、甲に対して、金銭請求並びに履行請求等、一切の財産上の請求を甲にしないことを、甲に約する。

## 近畿財務局

9 本条に定める瑕疵除去工事は乙の責任と費用においてこれを行い、本書作成以後、乙が依頼した請負業者から甲が費用請求を受けた場合には、乙において支払う。  
(売買予約契約の合意解除)

第 43 条 本契約の成立を停止条件として、平成 27 年 5 月 29 日付 EW 第 38 号国有財産  
売買予約契約書（以下「本件売買予約契約」という。）を合意解除する。

2 本件売買予約契約の合意解除に伴い、本件売買予約契約に基づく一切の債権債務につ  
き、甲乙間の債権債務はないことを確認する。  
(貸付契約の合意解除)

第 44 条 本契約の成立を停止条件として、売買物件に関する本件貸付契約を合意解除す  
る。

2 前項の前提条件として、乙は甲に本件貸付契約に定める貸付料の清算払いを行う。

3 甲及び乙は、第 1 項に定める本件貸付契約の合意解除に伴い甲が乙に還付する本件貸  
付契約第 7 条に定める契約保証金を売買代金に充当することを確認する。

4 甲及び乙は、前 3 項に伴い、本書に定めるものの他、本件貸付契約に関し、甲乙間  
は、何らの債権債務のないことを確認する。

上記の契約の締結を証するため、本契約書 2 通を作成し、両者記名押印のうえ各自その  
1 通を保有する。

平成 年 月 日

売出人 国  
契約担当官 近畿財務局長 印

買受人 住所 大阪市淀川区塚本一丁目 6 番 25 号  
氏名 学校法人 森友学園 理事長 印

## 近畿財務局



別紙第 1

所在地	担保物件の種類	区分	種目	構造	数量		担保価値
豊中市野田町 1501 番	不動産	土地	宅地	—	8,770	43	107,200,000

別紙第 2

所在地	担保物件の種類	区分	種目	構造	数量	保険金額
/						

近畿財務局

E S 第 2 8 号

平成 2 8 年 6 月 日

大阪航空局長 殿

近畿財務局長 武 内 良 樹

自動車安全特別会計（空港整備勘定）所属普通財産の売買契約に伴う  
契約保証金充当について

平成 2 8 年 4 月 1 4 日付阪空補第 1 5 号をもって貴局より処分依頼のありました下記財産に係る標記のことにつきまして学校法人森友学園と平成 2 8 年 6 月 2 0 日に国有財産売買契約を締結することとなったので通知します。

つきましては、「自動車安全特別会計（空港整備勘定）所属普通財産の貸付契約に伴う契約保証金の受入について（平成 2 7 年 4 月 3 0 日付 EW 第 2 0 号）」により貴局が受け入れた契約保証金 2 7, 3 0 0, 0 0 0 円を国有財産売買契約書第 2 条に基づく売買代金へ充当することとするので、手続きの程よろしくお願いいたします。

記

1. 売買物件

- |           |                                 |
|-----------|---------------------------------|
| (1) 所在地   | 豊中市野田町 1 5 0 1 番                |
| (2) 口座名   | 自動車安全特別会計（空港整備勘定）               |
| (3) 区分・数量 | 土地：8, 7 7 0. 4 3 m <sup>2</sup> |
| (4) 売買代金  | 金 1 3 4, 0 0 0, 0 0 0 円         |

2. 契約保証金の売買代金への充当について

- |        |                       |
|--------|-----------------------|
| (1) 金額 | 金 2 7, 3 0 0, 0 0 0 円 |
|--------|-----------------------|

以 上

## 近畿財務局

E S 第 2 8 号  
平成 2 8 年 6 月 日

大阪航空局長 殿

近畿財務局長 武内一良樹  
受取 封入

自動車安全特別会計（空港整備勘定）所属普通財産の売買完了通知について

平成 2 8 年 4 月 1 4 日付阪空補第 1 5 号をもって貴局より処分依頼のありました下記財産に係る標記のことにつきまして、別添契約書（写）のとおり売買契約を締結しましたので、通知します。

記

1. 売買物件

- |           |   |
|-----------|---|
| (1) 所在地   | 豊中市野田町 1 5 0 1 番  |
| (2) 口座名   | 自動車安全特別会計（空港整備勘定）   |
| (3) 区分・数量 | 土地：8, 7 7 0. 4 3 m <sup>2</sup>   |
| (4) 売買代金  | 金 1 3 4, 0 0 0, 0 0 0 円   |
| 即納金       | 金 2 7, 8 7 0, 0 0 0 円<br>(うち 2 7, 3 0 0, 0 0 0 円は貸付契約（平成 2 7 年 5 月 2 9 日付 EW 第 3 8 号国有財産有償貸付合意書）合意解除に伴い返還される契約保証金を充当) |
| 延納代金      | 金 1 0 6, 1 3 0, 0 0 0 円（期間 1 0 年間）  |

2. 契約相手方

- |        |                         |
|--------|-------------------------|
| (1) 住所 | 大阪市淀川区塚本 1 丁目 6 番 2 5 号 |
| (2) 名称 | 学校法人森友学園                |

以上

## 近畿財務局

歳入徴収官航空局長 殿

契約担当官

近畿財務局長

武内 良樹  
兼 署長

自動車安全特別会計（空港整備勘定）所属普通財産の売買契約に伴う  
債権発生通知について

平成28年4月14日付阪空補第15号をもって貴局より処分依頼のありました下記財産につきまして、別添契約書（写）のとおり売買契約を締結しましたので、国の債権の管理等に関する法律第12条の規定に基づき通知します。

また、計算証明規則第16条及び18条に基づき必要書類（別紙1）を送付します。

記

1. 売買物件

- (1) 所在地 豊中市野田町1501番
- (2) 口座名 自動車安全特別会計（空港整備勘定）
- (3) 区分・数量 土地：8,770.43㎡
- (4) 売買代金 金134,000,000円

2. 債務者の住所及び氏名

- (1) 住所 大阪市淀川区塚本1丁目6番25号
- (2) 名称 学校法人森友学園
- (3) 送付先 住所と同様

3. 債権金額 金112,566,098円（内訳 別紙2のとおり）  
即納金 金27,870,000円  
（売買金額 金134,000,000円）  
（延納利息 金5,866,098円）  
（▲貸付契約第7条の契約保証金27,300,000円）

4. 売買契約締結日 平成28年6月20日

5. 債権発生原因等

- (1) 債権発生の原因 売買契約（延納契約）
- (2) 債権の発生年度 平成28年度～平成38年度
- (3) 債権の種類 不動産売払代債権

以上

## 近畿財務局



1. 計算証明規則第16条に基づく添付書類

- (1) 普通財産売払決議書
- (2) 売払申請書
- (3) 延納申請書
- (4) 国有財産売買契約書

2. 計算証明規則第18条に基づく添付書類

- (1) 予定価格調書
- (2) 予定価格算出基礎資料(評価調書)

3. その他参考書類

- (1) 位置図
- (2) 測量図
- (3) 不動産鑑定書(副本)

近畿財務局

(別紙2)

区分	納付日	売買契約書 第3条第3項の額	売買契約書 第3条第2項の額 (貸付契約第7条の 契約保証金の額)	合計額	備考
即納金	平成28年6月20日	570,000	27,300,000	27,870,000	

区分	納付期限	延納代金	延納利息	合計額	延納利息計算期間
延納第1回	平成29年5月31日	10,144,125	1,003,146	11,147,271	平成28年6月21日から 平成29年5月31日まで
延納第2回	平成30年5月31日	10,245,567	959,858	11,205,425	平成29年6月1日から 平成30年5月31日まで
延納第3回	平成31年5月31日	10,348,022	857,403	11,205,425	平成30年6月1日から 平成31年5月31日まで
延納第4回	平成32年5月31日	10,451,503	753,922	11,205,425	平成31年6月1日から 平成32年5月31日まで
延納第5回	平成33年5月31日	10,556,018	649,407	11,205,425	平成32年6月1日から 平成33年5月31日まで
延納第6回	平成34年5月31日	10,661,578	543,847	11,205,425	平成33年6月1日から 平成34年5月31日まで
延納第7回	平成35年5月31日	10,768,194	437,231	11,205,425	平成34年6月1日から 平成35年5月31日まで
延納第8回	平成36年5月31日	10,875,876	329,549	11,205,425	平成35年6月1日から 平成36年5月31日まで
延納第9回	平成37年5月31日	10,984,634	220,791	11,205,425	平成36年6月1日から 平成37年5月31日まで
延納第10回	平成38年5月31日	11,094,483	110,944	11,205,427	平成37年6月1日から 平成38年5月31日まで
計		106,130,000	5,866,098	111,996,098	



歳入徴収官航空局長 殿

契約担当官

近畿財務局長

武内 良樹  
兼 署長

自動車安全特別会計（空港整備勘定）所属普通財産の貸付契約終了に伴う  
債権発生通知について（変更・消滅）

平成 2 8 年 4 月 1 4 日付阪空補第 1 5 号をもって貴局より処分依頼のありました下記  
財産につきまして、学校法人森友学園と平成 2 8 年 6 月 2 0 日に国有財産売買契約を締結  
したことに伴い、「自動車安全特別会計（空港整備勘定）所属普通財産の貸付契約に伴う債  
権発生通知について（平成 2 7 年 6 月 9 日付 EW 第 3 8 号）」により通知した債権金額が変  
更・消滅となりますので通知します。

記

1. 売買物件

- |           |                                 |
|-----------|---------------------------------|
| (1) 所在地   | 豊中市野田町 1 5 0 1 番                |
| (2) 口座名   | 自動車安全特別会計（空港整備勘定）               |
| (3) 区分・数量 | 土地・8, 7 7 0. 4 3 m <sup>2</sup> |
| (4) 売買代金  | 金 1 3 4, 0 0 0, 0 0 0 円         |

2. 債務者の住所及び氏名

- |        |                         |
|--------|-------------------------|
| (1) 住所 | 大阪市淀川区塚本 1 丁目 6 番 2 5 号 |
| (2) 氏名 | 学校法人森友学園                |

3. 債権金額（変更・消滅）

- |   |                           |
|---|---------------------------|
| (1) 第二年次第 1 回 納付金額                          | 金 8 9 7, 5 3 4 円（変更後）     |
| (2) 第二年次第 1 回（変更後）から<br>第三年次第 1 2 回までの債権は消滅 | 金 5 3, 7 0 2, 4 6 6 円（消滅） |

4. 債権変更・消滅原因等

- |             |   |
|-------------|---|
| (1) 原因      | 国有財産売買契約の締結に伴い所有権が移転することにより貸付契約が解除となるため |
| (2) 貸付契約解除日 | 平成 2 8 年 6 月 2 0 日                      |

以上



大阪航空局長 殿

近畿財務局長 ~~武内 良樹~~  
美並 義人

自動車安全特別会計（空港整備勘定）所属普通財産の  
登記嘱託について

平成 2 8 年 4 月 1 4 日付阪空補第 1 5 号をもって貴局より処分依頼のありました下記財産につ  
きまして、別添登記完了証（写）及び登記識別情報通知（写）のとおり登記嘱託を了しましたので、  
通知します。

記

1. 対象財産

- (1) 所在地 豊中市野田町 1 5 0 1 番  
(2) 口座名 自動車安全特別会計（空港整備勘定）  
(3) 区分 土地  
(4) 数量 8, 7 7 0. 4 3 m<sup>2</sup>

2. 登記目的

所有権移転  
買戻特約  
抵当権設定

3. 登記名義人

- (1) 住所 大阪市淀川区塚本 1 丁目 6 番 2 5 号  
(2) 名称 学校法人 森友学園

以上

## 近畿財務局





統括官	上席	管理官

第3号様式

平成 28 年 6 月 9 日

財 務 大 臣 殿

住所又は所在地 大阪市淀川区塚本1丁目6番25号

申請者 氏名又は名称 学校法人 聖心学園 理事

普通財産売払申請書

下記のとおり普通財産の売払を受けたく、関係書類を添えて申請します。

記

所在地	区分	種目	構造	数量	売払希望価	使用目的	摘要
豊中市野田町 1501番	土地	宅地		8,770.43 m <sup>2</sup>		小学校敷地	



# 印鑑証明書

会社法人等番号 1200-05-004758

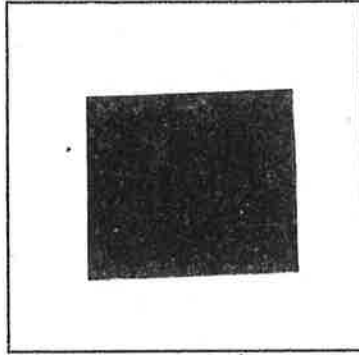

名称

学校法人森友学園

主たる事務所

大阪市淀川区塚本一丁目6番25号

理事長

藤 博



これは提出されている印鑑の写しに相違ないことを証明する。  
(大阪法務局管轄)

平成27年 4月21日

大阪法務局北出張所  
登記官

脇 本 佳 昭



整理番号 A164348

1963294N

近畿財務局

# 印鑑証明書

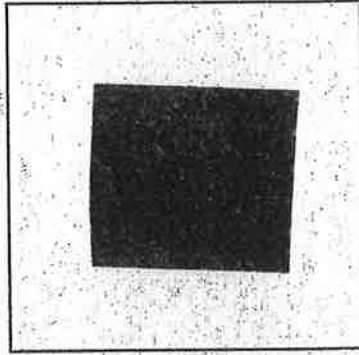

会社法人等番号 1200-05-004758  
 名称 学校法人森友学園  
 住たる事務所 大阪市淀川区塚本一丁目6番25号

理事長 籠池 康博



生

これは提出されている印鑑の写しに相違ないことを証明する。  
 (大阪法務局管轄)

平成28年 6月16日  
 大阪法務局北出張所  
 登記官

脇 本 佳 昭



近畿財務局



近畿財務局



## 履歴事項全部証明書

大阪市淀川区塚本一丁目6番25号  
学校法人森友学園

会社法人等番号	1200-05-004758	
名称	学校法人森友学園	
主たる事務所	大阪市淀川区塚本四丁目7番8号	
	大阪市淀川区塚本一丁目6番25号	平成18年 4月 1日移転 平成18年 6月19日登記
法人成立の年月日	昭和46年3月18日	
目的等	<p>目的及び事業並びに設置する私立学校の名称 この法人は、教育基本法及び学校教育法に従い、学校教育を行い、国家有為な人材を育成することを目的とする</p> <p>設置する私立学校の名称 この法人は、上記の目的を達成するため、次に掲げる学校を設置する。 塚本幼稚園幼児教育学園 平成21年 4月 1日変更 平成21年 4月10日登記</p>	
役員に関する事項	大阪府豊中市本町六丁目12番62号 理事長 籠池 康博	平成23年 2月11日就任 平成23年 2月17日登記
	資産の総額	<p>金3億2683万1176円 平成24年 3月31日変更 平成24年 6月14日登記</p> <p>金3億8687万2394円 平成25年 3月31日変更 平成25年 6月17日登記</p> <p>金4億2028万7862円 平成26年 3月31日変更 平成26年 6月 9日登記</p> <p>金8億2027万5522円 平成27年 3月31日変更 平成27年 6月11日登記</p> <p>金8億7984万792円 平成28年 3月31日変更 平成28年 6月 8日登記</p>
登記記録に関する事項	平成元年法務省令第15号附則第3項の規定により 平成12年 4月20日移記	

近畿財務局



大阪市淀川区塚本一丁目6番25号  
学校法人森友学園

これは登記簿に記録されている閉鎖されていない事項の全部であることを証明  
した書面である。  
(大阪法務局管轄)

平成28年 6月16日  
大阪法務局北出張所  
登記官

脇 本 佳 昭



近畿財務局

# 事業計画書及び利用計画書

## 校舎の配置図、各階平面図、立面図

※1階平面図が校舎配置図を兼ねる。

近畿財務局

近畿財務局

近畿財務局



近畿財務局



A very faint architectural floor plan of a building complex. The plan shows several interconnected rectangular rooms and corridors. A large, open area is on the left side, while the right side is more densely packed with smaller rooms. A diagonal line, possibly representing a road or a boundary, runs from the bottom right towards the center. The overall layout is somewhat irregular, with rounded corners on the left side.

近畿財務局



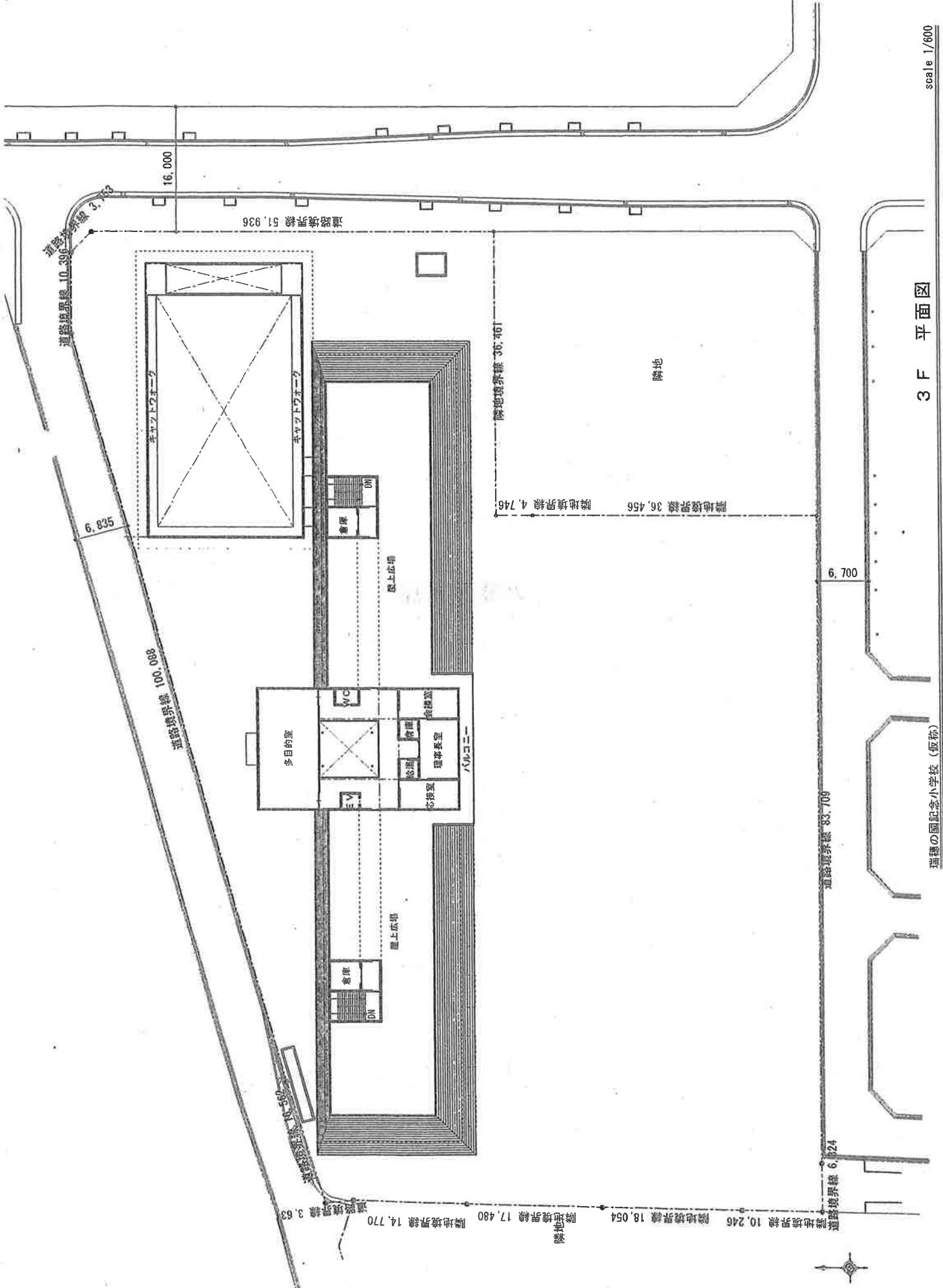

3 F 平面図

瑞穂の国記念小学校 (仮称)

scale 1/800

近畿財務局

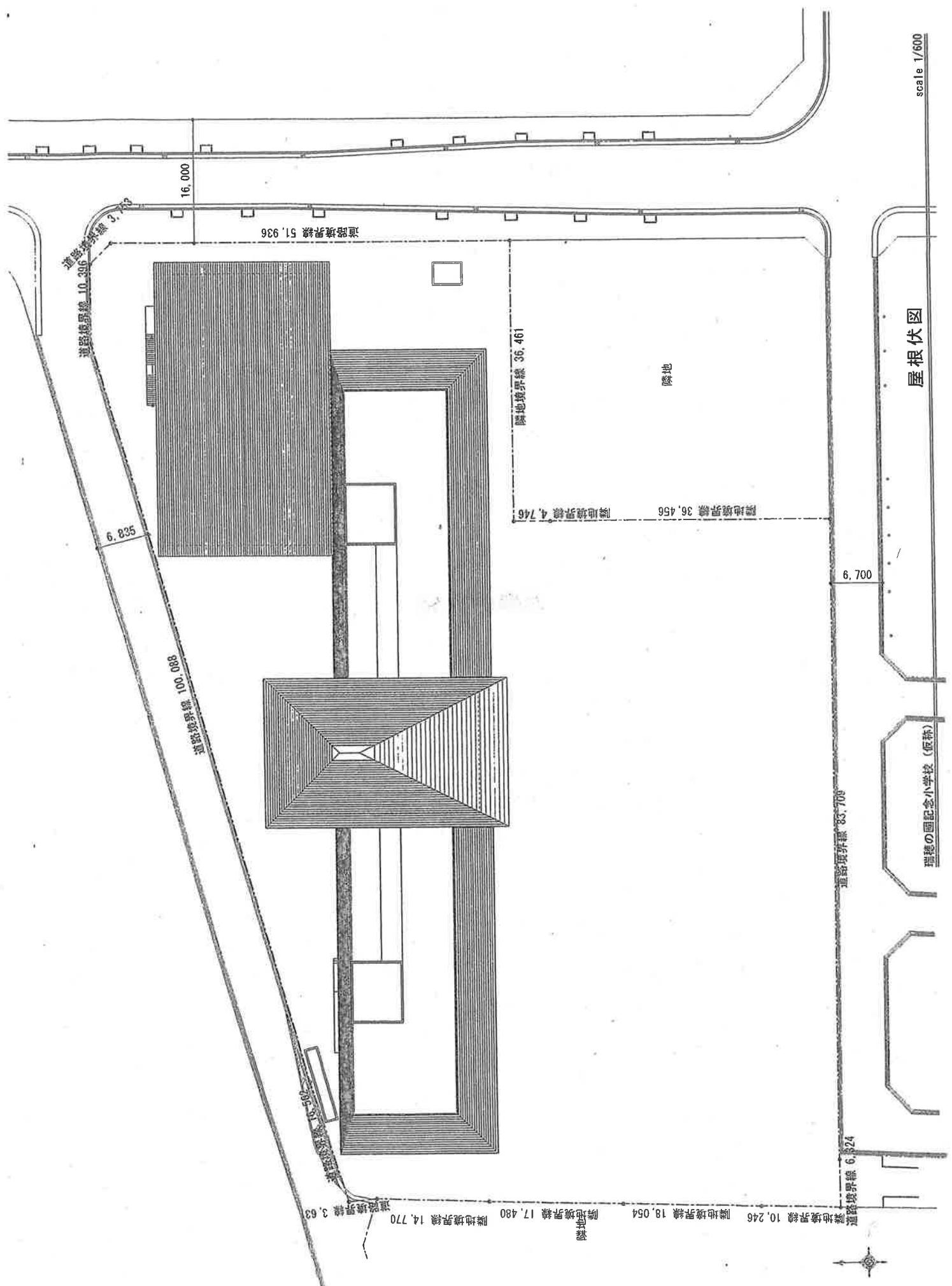

scale 1/600

屋根伏図

聖徳の園記念小学校 (仮称)



近畿財務局

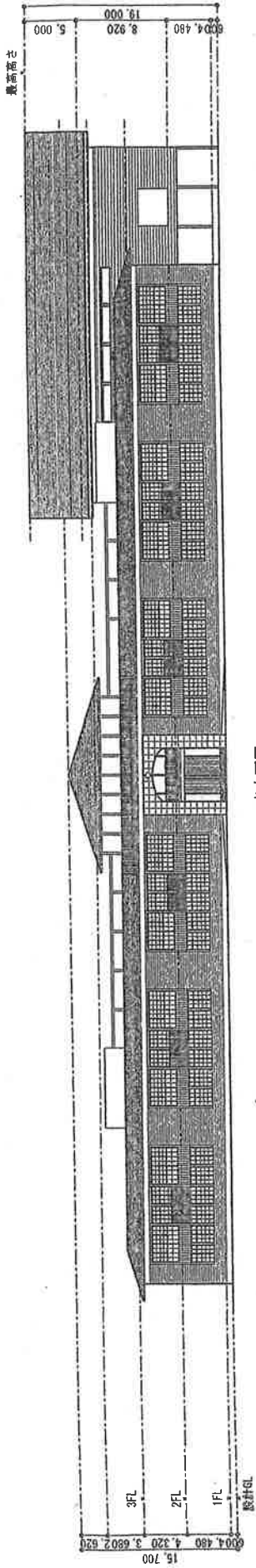

南立面図

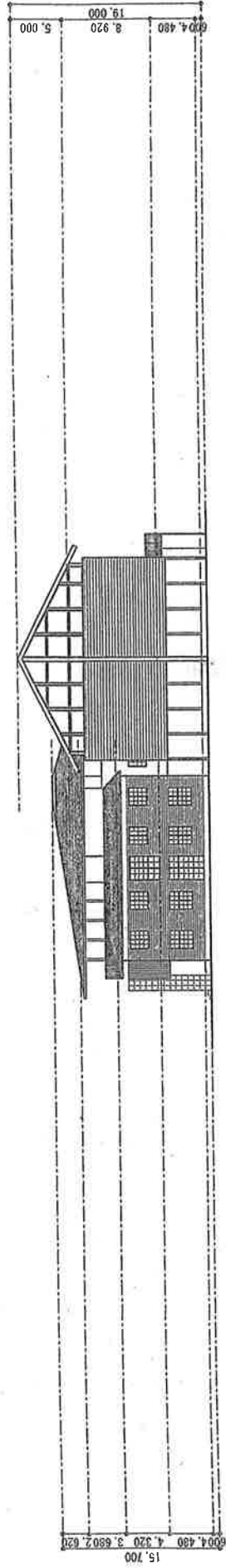

東立面図

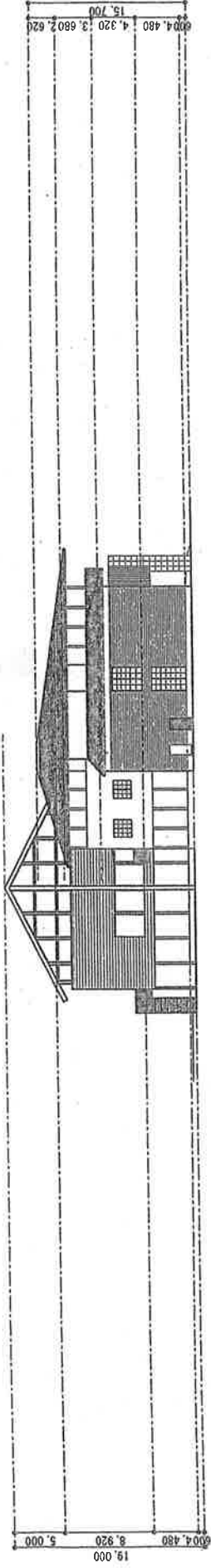

西立面図

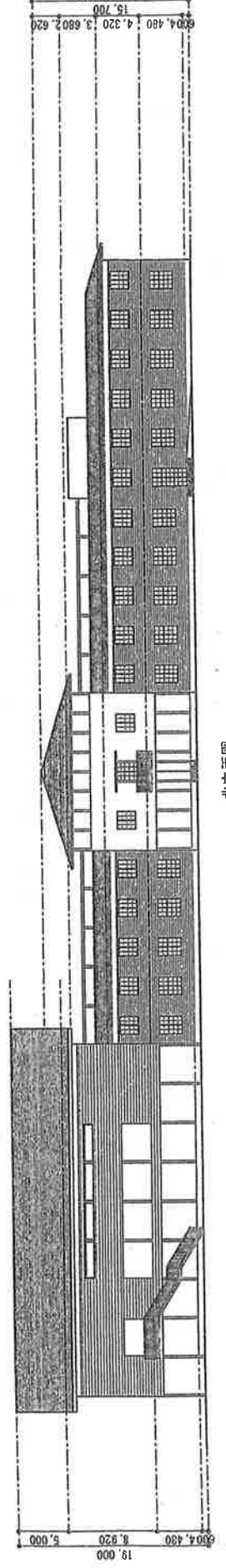

北立面図

立面図

scale 1/600

近畿財務局

森友学園 新規学校設立案件 収支計画・借入返済計画概要(初年度1,2年生を募集 小学校2クラス)

生徒数 100%

収支計画	(千円)											
	平成27年度 △2期目	平成28年度 △1期目	平成29年度 1期目	平成30年度 2期目	平成31年度 3期目	平成32年度 4期目	平成33年度 5期目	平成34年度 6期目	平成35年度 7期目	平成36年度 8期目	平成37年度 9期目	平成38年度 10期目
収入												
総付金収入												
検定料収入	0	3,400	1,700	1,700	1,700	1,700	1,700	1,700	1,700	1,700	1,700	1,700
入学金収入	0	52,000	32,000	32,000	32,000	32,000	32,000	32,000	32,000	32,000	32,000	32,000
施設費収入	0	26,000	16,000	16,000	16,000	16,000	16,000	16,000	16,000	16,000	16,000	16,000
学費収入	0	78,000	174,000	174,000	174,000	222,000	270,000	288,000	288,000	288,000	288,000	288,000
教育充実費収入	0	31,200	50,400	69,600	88,800	98,800	108,000	115,200	115,200	115,200	115,200	115,200
補助金収入	0	16,800	33,600	50,400	67,200	84,000	100,800	100,800	100,800	100,800	100,800	100,800
その他収入(給食代等)	0	15,600	25,200	34,800	44,400	44,400	54,000	57,600	57,600	57,600	57,600	57,600
収入合計A	0	223,000	284,900	378,500	472,100	565,700	611,300	611,300	611,300	611,300	611,300	611,300
教育人件費	0	55,000	72,930	91,555	110,886	130,974	133,594	133,594	133,594	133,594	133,594	133,594
職員人件費	0	10,500	14,280	14,566	18,571	22,731	23,186	23,186	23,186	23,186	23,186	23,186
臨時教員代	0	10,000	10,000	10,000	10,000	10,000	10,000	10,000	10,000	10,000	10,000	10,000
教育研究経費支出	0	24,000	28,800	34,560	41,472	49,766	49,766	49,766	49,766	49,766	49,766	49,766
管理経費支出	8,000	36,000	24,000	28,800	34,560	41,472	49,766	49,766	49,766	49,766	49,766	49,766
※1管理経費(借地料)	22,750	27,300	11,100	11,200	11,200	11,200	11,200	11,200	11,200	11,200	11,200	11,200
その他支出(給食代等)	0	15,600	25,200	34,800	44,400	44,400	54,000	57,600	57,600	57,600	57,600	57,600
減価償却費	0	20,000	20,000	20,000	20,000	20,000	20,000	20,000	20,000	20,000	20,000	20,000
支払利息												
総費合計B	30,750	63,300	170,200	211,210	251,241	298,011	348,438	355,112	355,112	355,112	355,112	355,112
営業収支(A-B)	△ 30,750	△ 63,300	52,800	73,690	127,259	174,089	217,262	256,188	256,188	256,188	256,188	256,188

3月完成  
1・2年生開校

借入返済計画												
	平成27年度 △2期目	平成28年度 △1期目	平成29年度 1期目	平成30年度 2期目	平成31年度 3期目	平成32年度 4期目	平成33年度 5期目	平成34年度 6期目	平成35年度 7期目	平成36年度 8期目	平成37年度 9期目	平成38年度 10期目
自己資金・前期繰越資金	239,000	238,250	489,950	△ 189,250	△ 65,560	111,699	335,788	603,050	909,237	1,215,425	1,521,613	1,827,801
事業収支	△ 30,750	△ 63,300	52,800	73,690	127,259	174,089	217,262	256,188	256,188	256,188	256,188	256,188
事業収支(幼稚園)	30,000	30,000	30,000	30,000	30,000	30,000	30,000	30,000	30,000	30,000	30,000	30,000
(減価償却費)			20,000	20,000	20,000	20,000	20,000	20,000	20,000	20,000	20,000	20,000
建設費			△ 500,000									
設備購入・教育機器等			△ 282,000									
新設時寄付金収入		285,000										
借入金												
返済												
次年度繰越額	238,250	489,950	△ 189,250	△ 65,560	111,699	335,788	603,050	909,237	1,215,425	1,521,613	1,827,801	2,133,988

設定条件

1. 1学年2クラス
2. 1クラス40人
3. 初年度は1,2年生募 6. 施設費 200,000円(初年度のみ)  
※開校年度2年生のみ1クラス25人
4. 入学検定料20,000円
5. 入学金400,000円(初年度のみ)
7. 授業料月額50,000円
8. 教育充実費 月額20,000円
9. 補助金収入生徒1人年額210,000円
10. その他収入(バス代等)は収支ゼロ
11. 教員給与年額550万円  
5期目まで毎年3名増員する。給与は毎年2%アップ
12. 職員給与年額350万円  
5期目まで生徒数に併せて増員する。2%アップ
13. 臨時教員給与年額200万円
14. 教育研究経費・管理経費  
月額200万円で5期目まで毎年20%増加
15. 借地料は年額2千730万円  
27年度は10ヶ月  
※1 土地購入費は1億3千400万円  
1億3千400万円 - 2千730万円(保証金) = 1億670万円  
※2 1億670万円を10年分割、金利年1%とする。

近畿財務局







平成 27 年 度

計 算 書 類

学校法人 森 友 学 園

近畿財務局

# 独立監査人の監査報告書

平成28年5月10日

学校法人 森友学園  
理事会 御中

公認会計士 谷口光夫事務所

公認会計士

公認会計士

私たちは、私立学校振興助成法第14条第3項の規定に基づく監査報告を行うため、昭和54年12月19日付け大阪府公告第324号に基づき、学校法人森友学園の平成27年度（平成27年4月1日から平成28年3月31日まで）の計算書類、すなわち、資金収支計算書（人件費支出内訳表を含む。）、消費収支計算書、貸借対照表（固定資産明細表、借入金明細表及び基本金明細表を含む。）、重要な会計方針及びその他の注記について監査を行った。

## 計算書類に対する理事者の責任

理事者の責任は、学校法人会計基準（昭和46年文部省令第18号）に準拠して計算書類を作成し適正に表示することにある。これには、不正又は誤謬による重要な虚偽表示のない計算書類を作成し適正に表示するために理事者が必要と判断した内部統制を整備及び運用することが含まれる。

## 監査人の責任

私たちの責任は、私たちが実施した監査に基づいて、独立の立場から計算書類に対する意見を表明することにある。私たちは、我が国において一般に公正妥当と認められる監査の基準に準拠して監査を行った。監査の基準は、私たちに計算書類に重要な虚偽表示がないかどうかについて合理的な保証を得るために、監査計画を策定し、これに基づき監査を実施することを求めている。

監査においては、計算書類の金額及び開示について監査証拠を入手するための手続が実施される。監査手続は、私たちの判断により、不正又は誤謬による計算書類の重要な虚偽表示のリスクの評価に基づいて選択及び適用される。監査の目的は、内部統制の有効性について意見表明するためのものではないが、当私たちは、リスク評価の実施に際して、状況に応じた適切な監査手続を立案するために、計算書類の作成と適正な表示に関連する内部統制を検討する。また、監査には、理事者が採用した会計方針及びその適用方法並びに理事者によって行われた見積りの評価も含め全体としての計算書類の表示を検討することが含まれる。

私たちは、意見表明の基礎となる十分かつ適切な監査証拠を入手したと判断している。

## 監査意見

私たちは、上記の計算書類が、学校法人会計基準（昭和46年文部省令第18号）に準拠して、学校法人森友学園の平成28年3月31日をもって終了する会計年度の経営の状況及び同日現在の財政状態をすべての重要な点において適正に表示しているものと認める。

## 利害関係

学校法人と私たちとの間には、公認会計士法の規定により記載すべき利害関係はない。

以上

近畿財務局

近畿財務局



### 近畿財務局

[Faint, illegible text throughout the page, likely bleed-through from the reverse side or very low contrast scanning.]

## 目 次

資金収支計算書	1 頁
資金収支内訳表	5 頁
人件費支出内訳表	7 頁
消費収支計算書	8 頁
消費収支内訳表	10 頁
貸借対照表及び関係諸表	
貸借対照表	12 頁
固定資産明細表	14 頁
借入金明細表	15 頁
基本金明細表	16 頁

近畿財務局



## 1 学校法人 森友学園

第1号様式

## 資金収支計算書

平成27年4月1日から  
平成28年3月31日まで

(単位 円)

収入の部 科	目	予 算	決 算	差 異
学生生徒等納付金収入		( 54,850,000)	( 55,122,152)	(Δ 272,152)
保育料収入		21,900,000	21,902,300	Δ 2,300
入園金収入		3,350,000	3,400,000	Δ 50,000
教育費収入		15,300,000	15,368,000	Δ 68,000
行事費収入		1,050,000	1,098,580	Δ 48,580
給食費収入		8,650,000	8,660,550	Δ 10,550
教材費収入		4,600,000	4,692,722	Δ 92,722
寄付金収入		( 32,200,000)	( 32,263,566)	(Δ 63,566)
特別寄付金収入		28,300,000	28,359,470	Δ 59,470
一般寄付金収入		3,900,000	3,904,096	Δ 4,096
補助金収入		( 134,765,700)	( 134,765,700)	( 0)
国庫補助金		56,448,000	56,448,000	0
大阪府経常費補助金		40,125,000	40,125,000	0
大阪府特別支援教育補助金		12,544,000	12,544,000	0
大阪府預り保育事業補助金		1,450,000	1,450,000	0
就園奨励費補助金		18,438,700	18,438,700	0
大阪市特別支援教育補助金		5,760,000	5,760,000	0
資産運用収入		( 7,780,000)	( 7,833,868)	(Δ 53,868)
受取利息・配当金収入		80,000	83,668	Δ 3,668
施設設備利用料収入		7,700,000	7,750,200	Δ 50,200
事業収入		( 18,740,000)	( 18,956,621)	(Δ 216,621)
用品代収入		5,700,000	5,775,856	Δ 75,856
スクールバス維持費収入		3,900,000	3,906,500	Δ 6,500
ホームクラス収入		4,800,000	4,850,765	Δ 50,765
未就園児保育料収入		2,900,000	2,956,000	Δ 56,000
未就園児教育費収入		800,000	816,000	Δ 16,000
未就園児給食費収入		450,000	459,000	Δ 9,000
未就園児スクールバス収入		190,000	192,500	Δ 2,500
雑収入		( 2,940,000)	( 2,966,815)	(Δ 26,815)
その他の雑収入		2,190,000	2,204,767	Δ 14,767
団体助成金収入		750,000	762,048	Δ 12,048
前受金収入		( 4,500,000)	( 4,550,000)	(Δ 50,000)
入学金前受金収入		3,900,000	3,950,000	Δ 50,000
施設利用料前受金収入		600,000	600,000	0
その他の収入		( 342,610,000)	( 342,811,098)	(Δ 201,098)
校舎建設引当資産取崩収入		309,000,000	309,090,276	Δ 90,276
保証金返済収入		140,000	141,750	Δ 1,750
保険積立金返済収入		5,900,000	5,911,920	Δ 11,920
前期末未収入金回収収入		3,500,000	3,556,640	Δ 56,640
立替金回収収入		70,000	76,643	Δ 6,643
預り金受入収入		24,000,000	24,033,869	Δ 33,869
資金収入調整勘定		(Δ 18,750,000)	(Δ 18,780,000)	( 30,000)
期末未収入金		Δ 15,200,000	Δ 15,230,000	30,000
前期末前受金		Δ 3,550,000	Δ 3,550,000	0

近畿財務局

1 学校法人 森友学園

(単位 円)

収入の部		予	決	差
科	目	算	算	異
	前年度繰越支払資金	217,615,074	217,615,074	
	収入の部合計	797,250,774	798,104,894	△ 854,120

近畿財務局

## 1 学校法人 森友学園

(単位 円)

支出の部 科 目	予 算	決 算	差 異
人件費支出	( 95,500,000)	( 95,390,954)	( 109,046)
教員人件費支出	65,100,000	65,047,681	52,319
職員人件費支出	30,400,000	30,343,273	56,727
教育研究経費支出	( 24,300,000)	( 23,932,270)	( 367,730)
消耗品費支出	3,500,000	3,459,953	40,047
光熱水費支出	1,300,000	1,296,697	3,303
旅費交通費支出	300,000	280,720	19,280
研究費支出	800,000	793,791	6,209
車輛燃料費支出	600,000	590,667	9,333
通信運搬費支出	800,000	799,158	842
行事費支出	3,400,000	3,398,004	1,996
給食費支出	7,100,000	7,060,732	39,268
保健衛生費支出	500,000	451,881	48,119
修繕費支出	1,300,000	1,254,193	45,807
損害保険料支出	200,000	185,230	14,770
賃借料支出	1,650,000	1,600,735	49,265
諸会費支出	250,000	248,470	1,530
報酬委託手数料支出	2,550,000	2,512,039	37,961
雑費支出	50,000	0	50,000
管理経費支出	( 62,450,000)	( 61,912,665)	( 537,335)
消耗品費支出	1,750,000	1,746,957	3,043
光熱水費支出	350,000	342,816	7,184
旅費交通費支出	1,350,000	1,348,637	1,363
車輛燃料費支出	30,000	16,224	13,776
福利費支出	650,000	627,857	22,143
通信運搬費支出	550,000	503,511	46,489
修繕費支出	100,000	44,875	55,125
損害保険料支出	3,750,000	3,705,560	44,440
賃借料支出	23,400,000	23,308,505	91,495
公租公課支出	430,000	399,780	30,220
広報費支出	11,900,000	11,814,336	85,664
諸会費支出	100,000	62,309	37,691
会議費支出	400,000	393,928	6,072
渉外費支出	1,800,000	1,767,689	32,311
報酬委託手数料支出	5,000,000	4,998,040	1,960
用品代支出	2,300,000	2,281,950	18,050
スクールバス維持費支出	6,300,000	6,271,235	28,765
ホームクラス支出	1,440,000	1,435,976	4,024
雑費支出	850,000	842,480	7,520
借入金等利息支出	( 2,250,000)	( 2,227,723)	( 22,277)
借入金利息支出	2,250,000	2,227,723	22,277
借入金等返済支出	( 24,552,000)	( 24,552,000)	( 0)
短期借入金返済支出	24,552,000	24,552,000	0
施設関係支出	( 309,000,000)	( 309,090,276)	( Δ 90,276)
建設仮勘定支出	309,000,000	309,090,276	Δ 90,276
設備関係支出	( 1,100,000)	( 1,096,632)	( 3,368)
その他の機器備品支出	1,100,000	1,096,632	3,368
資産運用支出	( 28,400,000)	( 28,359,470)	( 40,530)
校舎建設引当資産繰入支出	28,400,000	28,359,470	40,530
その他の支出	( 57,650,000)	( 57,647,266)	( 2,734)
保証金支払支出	27,300,000	27,300,000	0
保険積立金支払支出	300,000	257,040	42,960

近畿財務局

## 1 学校法人 森友学園

(単位 円)

支出の部 科	目	予 算	決 算	差 異
前期末未払金支払支出		1,800,000	1,862,413	△ 62,413
預り金支払支出		27,800,000	27,857,216	△ 57,216
立替金支払支出		50,000	1,021	48,979
貯蔵品支払支出		400,000	369,576	30,424
予備費	(	0)		1,000,000
		1,000,000		
資金支出調整勘定	(△	2,500,000)	(△ 2,495,810)	(△ 4,190)
期末未払金	△	2,500,000	△ 2,495,810	△ 4,190
次年度繰越支払資金		193,548,774	196,391,448	△ 2,842,674
支出の部合計		797,250,774	798,104,894	△ 854,120

近畿財務局



## 1 学校法人 森友学園

第2号様式

## 資金収支内訳表

平成27年4月1日から  
平成28年3月31日まで

## 収入の部

(単位 円)

科 目	部 門	学 校 法 人	塚 本 幼 稚 園	総 合 計
学生生徒等納付金収入		( 0)	( 55,122,152)	( 55,122,152)
保育料収入		0	21,902,300	21,902,300
入園金収入		0	3,400,000	3,400,000
教育費収入		0	15,368,000	15,368,000
行事費収入		0	1,098,580	1,098,580
給食費収入		0	8,660,550	8,660,550
教材費収入		0	4,692,722	4,692,722
寄付金収入		( 28,359,470)	( 3,904,096)	( 32,263,566)
特別寄付金収入		28,359,470	0	28,359,470
一般寄付金収入		0	3,904,096	3,904,096
補助金収入		( 56,448,000)	( 78,317,700)	( 134,765,700)
・国庫補助金		56,448,000	0	56,448,000
大阪府経常費補助金		0	40,125,000	40,125,000
大阪府特別支援教育補助金		0	12,544,000	12,544,000
大阪府預り保育事業補助金		0	1,450,000	1,450,000
就園奨励費補助金		0	18,438,700	18,438,700
大阪市特別支援教育補助金		0	5,760,000	5,760,000
資産運用収入		( 0)	( 7,833,868)	( 7,833,868)
受取利息・配当金収入		0	83,668	83,668
施設設備利用料収入		0	7,750,200	7,750,200
事業収入		( 4,423,500)	( 14,533,121)	( 18,956,621)
用品代収入		0	5,775,856	5,775,856
スクールバス維持費収入		0	3,906,500	3,906,500
ホームクラス収入		0	4,850,765	4,850,765
未就園児保育料収入		2,956,000	0	2,956,000
未就園児教育費収入		816,000	0	816,000
未就園児給食費収入		459,000	0	459,000
未就園児スクールバス収入		192,500	0	192,500
雑収入		( 90,000)	( 2,876,815)	( 2,966,815)
その他の雑収入		90,000	2,114,767	2,204,767
団体助成金収入		0	762,048	762,048
収入の部合計		89,320,970	162,587,752	251,908,722

近畿財務局

## 1 学校法人 森友学園

## 支 出 の 部

(単位 円)

科 目	部 門	学 校 法 人	塚 本 幼 稚 園	総 合 計
人件費支出		( 15,226,385)	( 80,164,569)	( 95,390,954)
教員人件費支出		0	65,047,681	65,047,681
職員人件費支出		15,226,385	15,116,888	30,343,273
教育研究経費支出		( 0)	( 23,932,270)	( 23,932,270)
消耗品費支出		0	3,459,953	3,459,953
光熱水費支出		0	1,296,697	1,296,697
旅費交通費支出		0	280,720	280,720
研究費支出		0	793,791	793,791
車輛燃料費支出		0	590,667	590,667
通信運搬費支出		0	799,158	799,158
行事費支出		0	3,398,004	3,398,004
給食費支出		0	7,060,732	7,060,732
保健衛生費支出		0	451,881	451,881
修繕費支出		0	1,254,193	1,254,193
損害保険料支出		0	185,230	185,230
賃借料支出		0	1,600,735	1,600,735
諸会費支出		0	248,470	248,470
報酬委託手数料支出		0	2,512,039	2,512,039
管理経費支出		( 40,369,518)	( 21,543,147)	( 61,912,665)
消耗品費支出		1,619,147	127,810	1,746,957
光熱水費支出		18,642	324,174	342,816
旅費交通費支出		769,787	578,850	1,348,637
車輛燃料費支出		16,224	0	16,224
福利費支出		2,905	624,952	627,857
通信運搬費支出		303,722	199,789	503,511
修繕費支出		37,800	7,075	44,875
損害保険料支出		0	3,705,560	3,705,560
賃借料支出		23,308,505	0	23,308,505
公租公課支出		10,200	389,580	399,780
広報費支出		11,385,424	428,912	11,814,336
諸会費支出		0	62,309	62,309
会議費支出		260,183	133,745	393,928
渉外費支出		465,555	1,302,134	1,767,689
報酬委託手数料支出		2,151,192	2,846,848	4,998,040
用品代支出		0	2,281,950	2,281,950
スクールバス維持費支出		0	6,271,235	6,271,235
ホームクラス支出		0	1,435,976	1,435,976
雑費支出		20,232	822,248	842,480
借入金等利息支出		( 0)	( 2,227,723)	( 2,227,723)
借入金利息支出		0	2,227,723	2,227,723
借入金等返済支出		( 0)	( 24,552,000)	( 24,552,000)
短期借入金返済支出		0	24,552,000	24,552,000
施設関係支出		( 309,090,276)	( 0)	( 309,090,276)
建設仮勘定支出		309,090,276	0	309,090,276
設備関係支出		( 788,832)	( 307,800)	( 1,096,632)
その他の機器備品支出		788,832	307,800	1,096,632
計		365,475,011	152,727,509	518,202,520

近畿財務局

1 学校法人 森友学園

第3号様式

人件費支出内訳表

平成27年4月1日から  
平成28年3月31日まで

(単位 円)

科 目	部 門	学 校 法 人	塚 本 幼 稚 園	総 合 計	
教員人件費支出		0	65,047,681	65,047,681	
本務教員		0	64,175,981	64,175,981	
教員本俸		0	37,260,000	37,260,000	
期末手当		0	12,620,000	12,620,000	
その他の手当		0	4,764,694	4,764,694	
所定福利費		0	9,531,287	9,531,287	
兼務教員		0	871,700	871,700	
職員人件費支出		15,226,385	15,116,888	30,343,273	
本務職員		15,203,385	14,247,888	29,451,273	
職員本俸		12,350,000	8,937,272	21,287,272	
期末手当		0	1,920,000	1,920,000	
その他の手当		493,494	1,315,962	1,809,456	
所定福利費		2,359,891	2,074,654	4,434,545	
兼務職員		23,000	869,000	892,000	
計		15,226,385	80,164,569	95,390,954	



## 1 学校法人 森友学園

第4号様式

## 消費収支計算書

平成27年4月1日から

平成28年3月31日まで

(単位 円)

消費収入の部							
科	目	予	算	決	算	差	異
学生生徒等納付金		(	54,850,000)	(	55,122,152)	(Δ	272,152)
保育料			21,900,000		21,902,300	Δ	2,300
入園金			3,350,000		3,400,000	Δ	50,000
教育費			15,300,000		15,368,000	Δ	68,000
行事費			1,050,000		1,098,580	Δ	48,580
給食費			8,650,000		8,660,550	Δ	10,550
教材費			4,600,000		4,692,722	Δ	92,722
寄付金		(	32,200,000)	(	32,263,566)	(Δ	63,566)
特別寄付金			28,300,000		28,359,470	Δ	59,470
一般寄付金			3,900,000		3,904,096	Δ	4,096
補助金		(	134,765,700)	(	134,765,700)	(	0)
国庫補助金			56,448,000		56,448,000		0
大阪府経常費補助金			40,125,000		40,125,000		0
大阪府特別支援教育補助金			12,544,000		12,544,000		0
大阪府預り保育事業補助金			1,450,000		1,450,000		0
就園奨励費補助金			18,438,700		18,438,700		0
大阪市特別支援教育補助金			5,760,000		5,760,000		0
資産運用収入		(	7,780,000)	(	7,833,868)	(Δ	53,868)
受取利息・配当金			80,000		83,668	Δ	3,668
施設設備利用料			7,700,000		7,750,200	Δ	50,200
事業収入		(	18,740,000)	(	18,956,621)	(Δ	216,621)
用品代収入			5,700,000		5,775,856	Δ	75,856
スクールバス維持費収入			3,900,000		3,906,500	Δ	6,500
ホームクラス収入			4,800,000		4,850,765	Δ	50,765
未就園児保育料収入			2,900,000		2,956,000	Δ	56,000
未就園児教育費収入			800,000		816,000	Δ	16,000
未就園児給食費収入			450,000		459,000	Δ	9,000
未就園児スクールバス収入			190,000		192,500	Δ	2,500
雑収入		(	2,940,000)	(	2,966,815)	(Δ	26,815)
その他の雑収入			2,190,000		2,204,767	Δ	14,767
団体助成金収入			750,000		762,048	Δ	12,048
帰属収入合計			251,275,700		251,908,722	Δ	633,022
基本金組入額合計		Δ	49,100,000	Δ	49,097,702	Δ	2,298
消費収入の部合計			202,175,700		202,811,020	Δ	635,320

近畿財務局



## 1 学校法人 森友学園

(単位 円)

消費支出の部		予	算	決	算	差	異
科	目						
人件費		(	95,500,000)	(	95,390,954)	(	109,046)
	教員人件費		65,100,000		65,047,681		52,319
	職員人件費		30,400,000		30,343,273		56,727
教育研究経費		(	31,610,000)	(	31,227,416)	(	382,584)
	消耗品費		3,500,000		3,459,953		40,047
	光熱水費		1,300,000		1,296,697		3,303
	旅費交通費		300,000		280,720		19,280
	研究費		800,000		793,791		6,209
	車輛燃料費		600,000		590,667		9,333
	通信運搬費		800,000		799,158		842
	行事費		3,400,000		3,398,004		1,996
	給食費		7,100,000		7,060,732		39,268
	保健衛生費		500,000		451,881		48,119
	修繕費		1,300,000		1,254,193		45,807
	損害保険料		200,000		185,230		14,770
	賃借料		1,650,000		1,600,735		49,265
	諸会費		250,000		248,470		1,530
	報酬委託手数料		2,550,000		2,512,039		37,961
	建物減価償却額		6,900,000		6,893,579		6,421
	構築物減価償却額		50,000		43,000		7,000
	教育用機器減価償却額		360,000		358,567		1,433
	雑費		50,000		0		50,000
管理経費		(	64,040,000)	(	63,497,359)	(	542,641)
	消耗品費		1,750,000		1,746,957		3,043
	光熱水費		350,000		342,816		7,184
	旅費交通費		1,350,000		1,348,637		1,363
	車輛燃料費		30,000		16,224		13,776
	福利費		650,000		627,857		22,143
	通信運搬費		550,000		503,511		46,489
	修繕費		100,000		44,875		55,125
	損害保険料		3,750,000		3,705,560		44,440
	賃借料		23,400,000		23,308,505		91,495
	公租公課		430,000		399,780		30,220
	広報費		11,900,000		11,814,336		85,664
	諸会費		100,000		62,309		37,691
	会議費		400,000		393,928		6,072
	渉外費		1,800,000		1,767,689		32,311
	報酬委託手数料		5,000,000		4,998,040		1,960
	用品代支出		2,300,000		2,281,950		18,050
	スクールバス維持費支出		6,300,000		6,271,235		28,765
	ホームクラス支出		1,440,000		1,435,976		4,024
	その他機器減価償却額		830,000		827,010		2,990
	車輛減価償却額		760,000		757,684		2,316
	雑費		850,000		842,480		7,520
借入金等利息		(	2,250,000)	(	2,227,723)	(	22,277)
	借入金利息		2,250,000		2,227,723		22,277
予備費		(	0)				1,000,000
			1,000,000				
消費支出の部合計			194,400,000		192,343,452		2,056,548
当年度消費収入超過額			7,775,700		10,467,568		
前年度繰越消費収入超過額			52,195,316		52,195,316		
翌年度繰越消費収入超過額			59,971,016		62,662,884		

近畿財務局

## 1 学校法人 森友学園

第5号様式

## 消費収支内訳表

平成27年4月1日から  
平成28年3月31日まで

## 消費収入の部

(単位 円)

科 目	部 門	学 校 法 人	塚 本 幼 稚 園	総 合 計
学生生徒等納付金		( 0)	( 55,122,152)	( 55,122,152)
保育料		0	21,902,300	21,902,300
入園金		0	3,400,000	3,400,000
教育費		0	15,368,000	15,368,000
行事費		0	1,098,580	1,098,580
給食費		0	8,660,550	8,660,550
教材費		0	4,692,722	4,692,722
寄付金		( 28,359,470)	( 3,904,096)	( 32,263,566)
特別寄付金		28,359,470	0	28,359,470
一般寄付金		0	3,904,096	3,904,096
補助金		( 56,448,000)	( 78,317,700)	( 134,765,700)
国庫補助金		56,448,000	0	56,448,000
大阪府経常費補助金		0	40,125,000	40,125,000
大阪府特別支援教育補助金		0	12,544,000	12,544,000
大阪府預り保育事業補助金		0	1,450,000	1,450,000
就園奨励費補助金		0	18,438,700	18,438,700
大阪市特別支援教育補助金		0	5,760,000	5,760,000
資産運用収入		( 0)	( 7,833,868)	( 7,833,868)
受取利息・配当金		0	83,668	83,668
施設設備利用料		0	7,750,200	7,750,200
事業収入		( 4,423,500)	( 14,533,121)	( 18,956,621)
用品代収入		0	5,775,856	5,775,856
スクールバス維持費収入		0	3,906,500	3,906,500
ホームクラス収入		0	4,850,765	4,850,765
未就園児保育料収入		2,956,000	0	2,956,000
未就園児教育費収入		816,000	0	816,000
未就園児給食費収入		459,000	0	459,000
未就園児スクールバス収入		192,500	0	192,500
雑収入		( 90,000)	( 2,876,815)	( 2,966,815)
その他の雑収入		90,000	2,114,767	2,204,767
団体助成金収入		0	762,048	762,048
帰属収入合計		89,320,970	162,587,752	251,908,722
基本金組入額合計		△ 29,148,302	△ 19,949,400	△ 49,097,702
消費収入の部合計		60,172,668	142,638,352	202,811,020

近畿財務局

## 1 学校法人 森友学園

## 消費支出の部

(単位 円)

科 目	部 門	学 校 法 人	塚 本 幼 稚 園	総 合 計
人件費		( 15,226,385)	( 80,164,569)	( 95,390,954)
教員人件費		0	65,047,681	65,047,681
職員人件費		15,226,385	15,116,888	30,343,273
教育研究経費		( 0)	( 31,227,416)	( 31,227,416)
消耗品費		0	3,459,953	3,459,953
光熱水費		0	1,296,697	1,296,697
旅費交通費		0	280,720	280,720
研究費		0	793,791	793,791
車輛燃料費		0	590,667	590,667
通信運搬費		0	799,158	799,158
行事費		0	3,398,004	3,398,004
給食費		0	7,060,732	7,060,732
保健衛生費		0	451,881	451,881
修繕費		0	1,254,193	1,254,193
損害保険料		0	185,230	185,230
賃借料		0	1,600,735	1,600,735
諸会費		0	248,470	248,470
報酬委託手数料		0	2,512,039	2,512,039
建物減価償却額		0	6,893,579	6,893,579
構築物減価償却額		0	43,000	43,000
教育用機器減価償却額		0	358,567	358,567
管理経費		( 40,527,284)	( 22,970,075)	( 63,497,359)
消耗品費		1,619,147	127,810	1,746,957
光熱水費		18,642	324,174	342,816
旅費交通費		769,787	578,850	1,348,637
車輛燃料費		16,224	0	16,224
福利費		2,905	624,952	627,857
通信運搬費		303,722	199,789	503,511
修繕費		37,800	7,075	44,875
損害保険料		0	3,705,560	3,705,560
賃借料		23,308,505	0	23,308,505
公租公課		10,200	389,580	399,780
広報費		11,385,424	428,912	11,814,336
諸会費		0	62,309	62,309
会議費		260,183	133,745	393,928
渉外費		465,555	1,302,134	1,767,689
報酬委託手数料		2,151,192	2,846,848	4,998,040
用品代支出		0	2,281,950	2,281,950
スクールバス維持費支出		0	6,271,235	6,271,235
ホームクラス支出		0	1,435,976	1,435,976
その他機器減価償却額		157,766	669,244	827,010
車輛減価償却額		0	757,684	757,684
雑費		20,232	822,248	842,480
借入金等利息		( 0)	( 2,227,723)	( 2,227,723)
借入金利息		0	2,227,723	2,227,723
消費支出の部合計		55,753,669	136,589,783	192,343,452

近畿財務局

## 貸借対照表

平成28年3月31日現在

(単位 円)

資産の部				
科	目	本年度末	前年度末	増減
固定資産		954,244,475	912,164,843	42,079,632
有形固定資産		813,776,995	512,469,927	301,307,068
土地		240,090,721	240,090,721	0
建物		243,915,275	250,808,854	△ 6,893,579
構築物		71,667	114,667	△ 43,000
教育研究用機器備品		717,667	1,076,234	△ 358,567
その他の機器備品		4,169,915	3,900,293	269,622
車輛		1,695,724	2,453,408	△ 757,684
建設仮勘定		323,116,026	14,025,750	309,090,276
その他の固定資産		140,467,480	399,694,916	△ 259,227,436
電話加入権		214,322	214,322	0
小学校舎建設引当特定資産		112,953,158	393,683,964	△ 280,730,806
保証金		27,300,000	141,750	27,158,250
保険積立金		0	5,654,880	△ 5,654,880
流動資産		212,979,114	222,235,426	△ 9,256,312
現金及び預金		196,391,448	217,615,074	△ 21,223,626
未収入金		15,230,000	3,556,640	11,673,360
貯蔵品		1,356,645	987,069	369,576
立替金		1,021	76,643	△ 75,622
資産の部合計		1,167,223,589	1,134,400,269	32,823,320
負債の部				
科	目	本年度末	前年度末	増減
固定負債		249,522,000	274,074,000	△ 24,552,000
長期借入金		246,022,000	270,574,000	△ 24,552,000
預り保証金		3,500,000	3,500,000	0
流動負債		37,860,797	40,050,747	△ 2,189,950
短期借入金		24,552,000	24,552,000	0
未払金		2,495,810	1,862,413	633,397
入学金前受金		3,950,000	3,050,000	900,000
施設利用料前受金		600,000	500,000	100,000
預り金		6,262,987	10,086,334	△ 3,823,347
負債の部合計		287,382,797	314,124,747	△ 26,741,950
基本金の部				
科	目	本年度末	前年度末	増減
第1号基本金		691,224,750	361,396,242	329,828,508
第2号基本金		112,953,158	393,683,964	△ 280,730,806
第4号基本金		13,000,000	13,000,000	0
基本金の部合計		817,177,908	768,080,206	49,097,702
消費収支差額の部				
科	目	本年度末	前年度末	増減
翌年度繰越消費収入超過額		62,662,884	52,195,316	10,467,568
消費収支差額の部合計		62,662,884	52,195,316	10,467,568
科	目	本年度末	前年度末	増減
負債の部、基本金の部及び消費収支差額の部合計		1,167,223,589	1,134,400,269	32,823,320





## 注記事項

### 1. 重要な会計方針

#### ・引当金の計上基準

##### 退職給与引当金

期末要支給額 32,700,731円 は私学退職金財団よりの交付金額と同額であるため  
退職給与引当金は計上していない。

### 2. 重要な会計方針の変更等

なし

### 3. 減価償却額の累計額の合計額

93,567,944 円

### 4. 徴収不能引当金の合計額

0 円

### 5. 担保に供されている資産の種類及び額

担保に供されている資産の種類及び額は、次のとおりである。

土地 240,090,721 円

建物 243,915,275 円

### 6. 翌会計年度以後の会計年度において基本金への組入れを行うこととなる金額

216,334,511 円

### 7. その他財政及び経営の状況を正確に判断するために必要な事項

なし

近畿財務局

# 固定資産明細表

自平成27年4月1日 至平成28年3月31日

(単位:円)

科 目	期首残高	当期増加額	当期減少額	期末残高	減価償却額の累 計額	差引期末残高	摘要
有 形 固 定 資 産							
土地	240,090,721	0	0	240,090,721	0	240,090,721	
建物	313,344,500	0	0	313,344,500	69,429,225	243,915,275	
構築物	430,000	0	0	430,000	358,333	71,667	
教育研究用機器備品	9,524,308	0	0	9,524,308	8,806,641	717,667	
その他の機器備品	9,866,167	1,096,632	0	10,962,799	6,792,884	4,169,915	
車輛	9,876,585	0	0	9,876,585	8,180,861	1,695,724	
建設仮勘定	14,025,750	309,090,276	0	323,116,026	0	323,116,026	※1
計	<b>597,158,031</b>	<b>310,186,908</b>	<b>0</b>	<b>907,344,939</b>	<b>93,567,944</b>	<b>813,776,995</b>	
その他の固定資産							
電話加入権	214,322	0	0	214,322	0	214,322	
保証金	141,750	27,300,000	141,750	27,300,000	0	27,300,000	※2
保険積立金	5,654,880	0	5,654,880	0	0	0	
小学校舎建設引当特定資産	393,683,964	28,359,470	309,090,276	112,953,158	0	112,953,158	※3
計	<b>399,694,916</b>	<b>55,659,470</b>	<b>314,886,906</b>	<b>140,467,480</b>	<b>0</b>	<b>140,467,480</b>	
合計	<b>996,852,947</b>	<b>365,846,378</b>	<b>314,886,906</b>	<b>1,047,812,419</b>	<b>93,567,944</b>	<b>954,244,475</b>	

※1 小学校舎建設費用 ¥309,090,276

※2 小学校用地保証金 ¥27,300,000

※3 小学校舎建設引当特定資産繰入額 ¥28,359,470

小学校舎建設引当特定資産取崩額 ¥309,090,276

近畿財務局

借入金明細表  
自平成27年4月1日 至平成28年3月31日

(単位:円)

借入先	期首残高	当期増加額	当期減少額	期末残高	利率	返済期限	摘要	
長期借入金	公的金融機関	-	-	-	-	-		
	市中金融機関	-	-	-	-	-		
	小計	-	-	-	-	-		
	市中金融機関	123,760,000	-	※12,480,000	111,280,000	0.625%	平成38年2月	(施設費)
	市中金融機関	146,814,000	-	※12,072,000	134,742,000	0.625%	平成40年5月	土地・建物根抵当
	小計	270,574,000	0	※24,552,000	246,022,000			
	その他	-	-	-	-	-		
	小計	-	-	-	-	-		
	計	270,574,000	0	※24,552,000	246,022,000			
	短期借入金	公的金融機関	-	-	-	-	-	
市中金融機関		-	-	-	-	-		
小計		-	-	-	-	-		
その他		-	-	-	-	-		
小計		-	-	-	-	-		
返済期限が一年以内の長期借入金		24,552,000	※24,552,000	24,552,000	24,552,000			
計	24,552,000	※24,552,000	24,552,000	24,552,000				
合計	295,126,000	0	※24,552,000	270,574,000				

近畿財務局

# 基本金明細表

自平成27年4月1日 至平成28年3月31日

(単位:円)

事項	要組入額	組入額	未組入額	摘要
<b>第1号基本金</b>				
前期繰越高	597,372,353	361,396,242	235,976,111	
当期組入高				
設備取得高				
(1) 土地				
借入金返済額		12,441,600	△ 12,441,600	
計	0	12,441,600	△ 12,441,600	
(2) 建物				
借入金返済額		7,200,000	△ 7,200,000	
計	0	7,200,000	△ 7,200,000	
(3) その他の機器備品				
学校法人取得	788,832	788,832		
塚本幼稚園取得	307,800	307,800		
計	1,096,632	1,096,632		0
(4) 建設仮勘定				
瑞穂の國記念小學院校舎建設	309,090,276	0		
第2号基本金から振替		309,090,276		
計	309,090,276	309,090,276		0
小計	310,186,908	329,828,508	△ 19,641,600	
当期末残高	907,559,261	691,224,750	216,334,511	
<b>第2号基本金</b>				
前期繰越高	-	393,683,964	-	
当期組入高				
瑞穂の國記念小學院校舎建設資金	-	28,359,470	-	
第1号基本金への振替	-	△ 309,090,276	-	
計	-	△ 280,730,806	-	
当期末残高	-	112,953,158	-	
<b>第4号基本金</b>				
前期繰越高	13,000,000	13,000,000	0	
当期組入高	0	0	0	
当期末残高	13,000,000	13,000,000	0	
<b>合計</b>				
前期繰越高		768,080,206	235,976,111	
当期組入高		49,097,702	△ 19,641,600	
当期末残高		817,177,908	216,334,511	

近畿財務局



第2号基本金の組入れに係る計画表

(単位:円)

計画の名称		瑞穂の國記念小學院校舎建設資金		摘要	
固定資産の取得計画及び基本金組入れの決定機関及び年月日	決定機関	当初決定の年月日	変更決定年月日	所要見込総額の増額(10億円から18億円へ)。	
	理事会 評議会	平成26年4月21日 平成26年4月21日	平成27年5月6日 平成27年5月6日		
固定資産の取得計画及びその実行状況	取得予定 固定資産 (種類)	取得予定 年 度	取得年度	取得額	第2号基本金から 第1号基本金への 振替額
	小学校 校舎2棟	平成27~28年度	平成27年度	309,090,276	309,090,276
基本金組入れ計画及びその実行状況	組入計画年度	組入予定額	組入 額	計	摘要
	過年度分(平成26年度) 平成27年度	300,000,000 200,000,000 計 500,000,000	393,683,964 28,359,470 422,043,434 計	計 309,090,276	309,090,276 所要見込総額 18億円

近畿財務局

平成 26 年 度

計 算 書 類

学校法人 森 友 学 園

近畿財務局

# 独立監査人の監査報告書

平成27年5月20日

学校法人 森友学園  
理事会 御中

公認会計士 谷口光夫 事務所

公認会計士

公認会計士

私たちは、私立学校振興助成法第14条第3項の規定に基づく監査報告を行うため、昭和54年12月19日付け大阪府公告第324号に基づき、学校法人森友学園の平成26年度（平成26年4月1日から平成27年3月31日まで）の計算書類、すなわち、資金収支計算書（人件費支出内訳表を含む。）、消費収支計算書、貸借対照表（固定資産明細表、借入金明細表及び基本金明細表を含む。）、重要な会計方針及びその他の注記について監査を行った。

## 計算書類に対する理事者の責任

理事者の責任は、学校法人会計基準（昭和46年文部省令第18号）に準拠して計算書類を作成し適正に表示することにある。これには、不正又は誤謬による重要な虚偽表示のない計算書類を作成し適正に表示するために理事者が必要と判断した内部統制を整備及び運用することが含まれる。

## 監査人の責任

私たちの責任は、私たちが実施した監査に基づいて、独立の立場から計算書類に対する意見を表明することにある。私たちは、我が国において一般に公正妥当と認められる監査の基準に準拠して監査を行った。監査の基準は、私たちに計算書類に重要な虚偽表示がないかどうかについて合理的な保証を得るために、監査計画を策定し、これに基づき監査を実施することを求めている。

監査においては、計算書類の金額及び開示について監査証拠を入手するための手続が実施される。監査手続は、私たちの判断により、不正又は誤謬による計算書類の重要な虚偽表示のリスクの評価に基づいて選択及び適用される。監査の目的は、内部統制の有効性について意見表明するためのものではないが、当私たちは、リスク評価の実施に際して、状況に応じた適切な監査手続を立案するために、計算書類の作成と適正な表示に関連する内部統制を検討する。また、監査には、理事者が採用した会計方針及びその適用方法並びに理事者によって行われた見積りの評価も含め全体としての計算書類の表示を検討することが含まれる。

私たちは、意見表明の基礎となる十分かつ適切な監査証拠を入手したと判断している。

## 監査意見

私たちは、上記の計算書類が、学校法人会計基準（昭和46年文部省令第18号）に準拠して、学校法人森友学園の平成27年3月31日をもって終了する会計年度の経営の状況及び同日現在の財政状態をすべての重要な点において適正に表示しているものと認める。

## 利害関係

学校法人と私たちとの間には、公認会計士法の規定により記載すべき利害関係はない。

以上



近畿財務局

## 目 次

資金収支計算書	1 頁
資金収支内訳書	4 頁
人件費支出内訳表	6 頁
消費収支計算書	7 頁
消費収支内訳表	9 頁
貸借対照表及び関係諸表	
貸借対照表	11 頁
固定資産明細表	13 頁
借入金明細表	14 頁
基本金明細表	15 頁

近畿財務局



## 1 学校法人 森友学園

第1号様式

## 資金収支計算書

平成26年4月1日から  
平成27年3月31日まで

(単位 円)

収入の部 科	目	予 算	決 算	差 異
学生生徒等納付金収入		( 59,800,000)	( 60,015,688)	(Δ 215,688)
保育料収入		25,500,000	25,529,800	Δ 29,800
入園金収入		3,200,000	3,250,000	Δ 50,000
教育費収入		18,500,000	18,512,000	Δ 12,000
行事費収入		1,500,000	1,501,590	Δ 1,590
給食費収入		11,000,000	11,078,686	Δ 78,686
教材費収入		100,000	143,612	Δ 43,612
寄付金収入		( 397,000,000)	( 397,103,904)	(Δ 103,904)
特別寄付金収入		393,600,000	393,683,964	Δ 83,964
一般寄付金収入		3,400,000	3,419,940	Δ 19,940
補助金収入		( 73,448,800)	( 73,448,800)	( 0)
大阪府経常費補助金		35,907,000	35,907,000	0
大阪府特別支援教育補助金		10,976,000	10,976,000	0
就園奨励費補助金		23,116,200	23,116,200	0
大阪市特別支援教育補助金		3,449,600	3,449,600	0
資産運用収入		( 6,750,000)	( 6,778,576)	(Δ 28,576)
受取利息・配当金収入		50,000	50,636	Δ 636
施設設備利用料収入		6,700,000	6,727,940	Δ 27,940
事業収入		( 17,900,000)	( 18,020,006)	(Δ 120,006)
用品代収入		7,500,000	7,528,890	Δ 28,890
スクールバス維持費収入		4,900,000	4,940,530	Δ 40,530
ホームクラス収入		3,100,000	3,119,386	Δ 19,386
未就園児保育料収入		1,900,000	1,919,200	Δ 19,200
未就園児教育費収入		500,000	512,000	Δ 12,000
雑収入		( 2,100,000)	( 2,281,187)	(Δ 181,187)
その他の雑収入		300,000	391,607	Δ 91,607
団体助成金収入		1,800,000	1,889,580	Δ 89,580
前受金収入		( 3,500,000)	( 3,550,000)	(Δ 50,000)
入学金前受金収入		3,000,000	3,050,000	Δ 50,000
施設利用料前受金収入		500,000	500,000	0
その他の収入		( 28,018,000)	( 28,097,605)	(Δ 79,605)
出資金返済収入		30,000	30,000	0
前期末未収入金回収収入		138,000	138,000	0
立替金回収収入		350,000	352,586	Δ 2,586
預り金受入収入		27,500,000	27,577,019	Δ 77,019
資金収入調整勘定		(Δ 7,150,000)	(Δ 7,206,640)	( 56,640)
期末未収入金		Δ 3,500,000	Δ 3,556,640	56,640
前期末前受金		Δ 3,650,000	Δ 3,650,000	0
前年度繰越支払資金		240,129,206	240,129,206	
収入の部合計		821,496,006	822,218,332	Δ 722,326

近畿財務局

## I 学校法人 森友学園

(単位 円)

支出の部	目	予 算	決 算	差 異
人件費支出		( 85,200,000)	( 85,103,269)	( 96,731)
教員人件費支出		61,900,000	61,867,860	32,140
職員人件費支出		23,300,000	23,235,409	64,591
教育研究経費支出		( 27,900,000)	( 27,467,413)	( 432,587)
消耗品費支出		3,600,000	3,575,616	24,384
光熱水費支出		1,400,000	1,375,352	24,648
旅費交通費支出		450,000	428,052	21,948
研究費支出		750,000	705,636	44,364
車輛燃料費支出		750,000	717,192	32,808
通信運搬費支出		950,000	929,490	20,510
行事費支出		4,800,000	4,738,889	61,111
給食費支出		9,000,000	8,971,761	28,239
保健衛生費支出		500,000	466,091	33,909
修繕費支出		300,000	286,341	13,659
損害保険料支出		200,000	189,340	10,660
賃借料支出		2,300,000	2,290,258	9,742
諸会費支出		300,000	250,635	49,365
報酬委託手数料支出		2,550,000	2,538,440	11,560
雑費支出		50,000	4,320	45,680
管理経費支出		( 33,840,000)	( 33,075,944)	( 764,056)
消耗品費支出		1,200,000	1,147,219	52,781
光熱水費支出		400,000	343,838	56,162
旅費交通費支出		2,450,000	2,434,496	15,504
福利費支出		600,000	556,829	43,171
通信運搬費支出		340,000	335,769	4,231
修繕費支出		150,000	141,945	8,055
損害保険料支出		1,050,000	1,020,000	30,000
賃借料支出		50,000	40,000	10,000
公租公課支出		350,000	306,320	43,680
広報費支出		2,100,000	2,054,000	46,000
諸会費支出		300,000	227,167	72,833
会議費支出		850,000	804,535	45,465
渉外費支出		2,000,000	1,927,629	72,371
報酬委託手数料支出		12,400,000	12,339,887	60,113
用品代支出		1,800,000	1,742,320	57,680
スクールバス維持費支出		6,450,000	6,411,131	38,869
ホームクラス支出		400,000	387,251	12,749
雑費支出		950,000	855,608	94,392
借入金等利息支出		( 2,950,000)	( 2,901,816)	( 48,184)
借入金利息支出		2,950,000	2,901,816	48,184
借入金等返済支出		( 24,552,000)	( 24,552,000)	( 0)
短期借入金返済支出		24,552,000	24,552,000	0
施設関係支出		( 13,000,000)	( 12,960,000)	( 40,000)
建設仮勘定支出		13,000,000	12,960,000	40,000
資産運用支出		( 393,600,000)	( 393,683,964)	(△) 83,964
校舎建設引当資産繰入支出		393,600,000	393,683,964	△ 83,964
その他の支出		( 26,839,000)	( 26,721,265)	( 117,735)
保険積立金支払支出		1,100,000	1,028,160	71,840
前期末未払金支払支出		4,439,000	4,439,017	△ 17
預り金支払支出		21,200,000	21,177,445	22,555
立替金支払支出		100,000	76,643	23,357



1 学校法人 森友学園

(単位 円)

支出の部 科	目	予 算	決 算	差 異
予備費		( 1,000,000 0)		1,000,000
資金支出調整勘定		(Δ 1,800,000)	(Δ 1,862,413)	( 62,413)
期末未払金		Δ 1,800,000	Δ 1,862,413	62,413
次年度繰越支払資金		214,415,006	217,615,074	Δ 3,200,068
支出の部合計		821,496,006	822,218,332	Δ 722,326

近畿財務局

---

## 1 学校法人 森友学園

第2号様式

## 資金収支内訳表

平成26年4月1日から  
平成27年3月31日まで

## 収入の部

(単位 円)

科 目	部 門	学 校 法 人	塚 本 幼 稚 園	総 合 計
学生生徒等納付金収入		( 0)	( 60,015,688)	( 60,015,688)
保育料収入		0	25,529,800	25,529,800
入園金収入		0	3,250,000	3,250,000
教育費収入		0	18,512,000	18,512,000
行事費収入		0	1,501,590	1,501,590
給食費収入		0	11,078,686	11,078,686
教材費収入		0	143,612	143,612
寄付金収入		( 393,683,964)	( 3,419,940)	( 397,103,904)
特別寄付金収入		393,683,964	0	393,683,964
一般寄付金収入		0	3,419,940	3,419,940
補助金収入		( 0)	( 73,448,800)	( 73,448,800)
大阪府経常費補助金		0	35,907,000	35,907,000
大阪府特別支援教育補助金		0	10,976,000	10,976,000
就園奨励費補助金		0	23,116,200	23,116,200
大阪市特別支援教育補助金		0	3,449,600	3,449,600
資産運用収入		( 0)	( 6,778,576)	( 6,778,576)
受取利息・配当金収入		0	50,636	50,636
施設設備利用料収入		0	6,727,940	6,727,940
事業収入		( 2,431,200)	( 15,588,806)	( 18,020,006)
用品代収入		0	7,528,890	7,528,890
スクールバス維持費収入		0	4,940,530	4,940,530
ホームクラス収入		0	3,119,386	3,119,386
未就園児保育料収入		1,919,200	0	1,919,200
未就園児教育費収入		512,000	0	512,000
雑収入		( 0)	( 2,281,187)	( 2,281,187)
その他の雑収入		0	391,607	391,607
団体助成金収入		0	1,889,580	1,889,580
収入の部合計		396,115,164	161,532,997	557,648,161

近畿財務局



## 1 学校法人 森友学園

## 支 出 の 部

(単位 円)

部 門	学 校 法 人	塚 本 幼 稚 園	総 合 計	
科 目				
人件費支出	( 113,000)	( 84,990,269)	( 85,103,269)	
教員人件費支出	0	61,867,860	61,867,860	
職員人件費支出	113,000	23,122,409	23,235,409	
教育研究経費支出	( 0)	( 27,467,413)	( 27,467,413)	
消耗品費支出	0	3,575,616	3,575,616	
光熱水費支出	0	1,375,352	1,375,352	
旅費交通費支出	0	428,052	428,052	
研究費支出	0	705,636	705,636	
車輛燃料費支出	0	717,192	717,192	
通信運搬費支出	0	929,490	929,490	
行事費支出	0	4,738,889	4,738,889	
給食費支出	0	8,971,761	8,971,761	
保健衛生費支出	0	466,091	466,091	
修繕費支出	0	286,341	286,341	
損害保険料支出	0	189,340	189,340	
賃借料支出	0	2,290,258	2,290,258	
諸会費支出	0	250,635	250,635	
報酬委託手数料支出	0	2,538,440	2,538,440	
雑費支出	0	4,320	4,320	
管理経費支出	( 13,743,824)	( 19,332,120)	( 33,075,944)	
消耗品費支出	627,480	519,739	1,147,219	
光熱水費支出	0	343,838	343,838	
旅費交通費支出	2,098,424	336,072	2,434,496	
福利費支出	0	556,829	556,829	
通信運搬費支出	103,397	232,372	335,769	
修繕費支出	0	141,945	141,945	
損害保険料支出	0	1,020,000	1,020,000	
賃借料支出	40,000	0	40,000	
公租公課支出	0	306,320	306,320	
広報費支出	1,114,800	939,200	2,054,000	
諸会費支出	0	227,167	227,167	
会議費支出	210,571	593,964	804,535	
渉外費支出	0	1,927,629	1,927,629	
報酬委託手数料支出	9,536,300	2,803,587	12,339,887	
用品代支出	0	1,742,320	1,742,320	
スクールバス維持費支出	0	6,411,131	6,411,131	
ホームクラス支出	0	387,251	387,251	
雑費支出	12,852	842,756	855,608	
借入金等利息支出	( 0)	( 2,901,816)	( 2,901,816)	
借入金利息支出	0	2,901,816	2,901,816	
施設関係支出	( 12,960,000)	( 0)	( 12,960,000)	
建設仮勘定支出	12,960,000	0	12,960,000	
計	26,816,824	134,691,618	161,508,442	

近畿財務局

1 学校法人 森友学園

第3号様式

人件費支出内訳表

平成26年4月1日から  
平成27年3月31日まで

(単位 円)

科 目	部 門	学 校 法 人	塚 本 幼 稚 園	総 合 計
教員人件費支出		0	61,867,860	61,867,860
本務教員		0	59,874,610	59,874,610
教員本俸		0	37,850,000	37,850,000
期末手当		0	9,320,000	9,320,000
その他の手当		0	4,828,452	4,828,452
所定福利費		0	7,876,158	7,876,158
兼務教員		0	1,993,250	1,993,250
職員人件費支出		113,000	23,122,409	23,235,409
本務職員		0	22,753,409	22,753,409
職員本俸		0	16,009,000	16,009,000
期末手当		0	1,760,000	1,760,000
その他の手当		0	1,653,117	1,653,117
所定福利費		0	3,331,292	3,331,292
兼務職員		113,000	369,000	482,000
計		113,000	84,990,269	85,103,269

近畿財務局

## 1 学校法人 森友学園

## 第4号様式

## 消費収支計算書

平成26年4月1日から  
平成27年3月31日まで

(単位 円)

消費収入の部		予	決	差	異
科	目	算	算		
学生生徒等納付金		( 59,800,000)	( 60,015,688)	(Δ)	215,688)
保育料		25,500,000	25,529,800	Δ	29,800
入園金		3,200,000	3,250,000	Δ	50,000
教育費		18,500,000	18,512,000	Δ	12,000
行事費		1,500,000	1,501,590	Δ	1,590
給食費		11,000,000	11,078,686	Δ	78,686
教材費		100,000	143,612	Δ	43,612
寄付金		( 397,000,000)	( 397,103,904)	(Δ)	103,904)
特別寄付金		393,600,000	393,683,964	Δ	83,964
一般寄付金		3,400,000	3,419,940	Δ	19,940
補助金		( 73,448,800)	( 73,448,800)	( )	0)
大阪府経常費補助金		35,907,000	35,907,000		0
大阪府特別支援教育補助金		10,976,000	10,976,000		0
就園奨励費補助金		23,116,200	23,116,200		0
大阪市特別支援教育補助金		3,449,600	3,449,600		0
資産運用収入		( 6,750,000)	( 6,778,576)	(Δ)	28,576)
受取利息・配当金		50,000	50,636	Δ	636
施設設備利用料		6,700,000	6,727,940	Δ	27,940
事業収入		( 17,900,000)	( 18,020,006)	(Δ)	120,006)
用品代収入		7,500,000	7,528,890	Δ	28,890
スクールバス維持費収入		4,900,000	4,940,530	Δ	40,530
ホームクラス収入		3,100,000	3,119,386	Δ	19,386
未就園児保育料収入		1,900,000	1,919,200	Δ	19,200
未就園児教育費収入		500,000	512,000	Δ	12,000
雑収入		( 2,100,000)	( 2,281,187)	(Δ)	181,187)
その他の雑収入		300,000	391,607	Δ	91,607
団体助成金収入		1,800,000	1,889,580	Δ	89,580
帰属収入合計		556,998,800	557,648,161	Δ	649,361
基本金組入額合計		Δ 426,200,000	Δ 426,285,564		85,564
消費収入の部合計		130,798,800	131,362,597	Δ	563,797



## 1 学校法人 森友学園

(単位 円)

消費支出の部				
科	目	予 算	決 算	差 異
人件費		( 85,200,000)	( 85,103,269)	( 96,731)
教員人件費		61,900,000	61,867,860	32,140
職員人件費		23,300,000	23,235,409	64,591
教育研究経費		( 35,500,000)	( 35,008,638)	( 491,362)
消耗品費		3,600,000	3,575,616	24,384
光熱水費		1,400,000	1,375,352	24,648
旅費交通費		450,000	428,052	21,948
研究費		750,000	705,636	44,364
車輛燃料費		750,000	717,192	32,808
通信運搬費		950,000	929,490	20,510
行事費		4,800,000	4,738,889	61,111
給食費		9,000,000	8,971,761	28,239
保健衛生費		500,000	466,091	33,909
修繕費		300,000	286,341	13,659
損害保険料		200,000	189,340	10,660
賃借料		2,300,000	2,290,258	9,742
諸会費		300,000	250,635	49,365
報酬委託手数料		2,550,000	2,538,440	11,560
建物減価償却額		6,900,000	6,893,579	6,421
構築物減価償却額		50,000	43,000	7,000
教育用機器減価償却額		650,000	604,646	45,354
雑費		50,000	4,320	45,680
管理経費		( 35,490,000)	( 34,646,778)	( 843,222)
消耗品費		1,200,000	1,147,219	52,781
光熱水費		400,000	343,838	56,162
旅費交通費		2,450,000	2,434,496	15,504
福利費		600,000	556,829	43,171
通信運搬費		340,000	335,769	4,231
修繕費		150,000	141,945	8,055
損害保険料		1,050,000	1,020,000	30,000
賃借料		50,000	40,000	10,000
公租公課		350,000	306,320	43,680
広報費		2,100,000	2,054,000	46,000
諸会費		300,000	227,167	72,833
会議費		850,000	804,535	45,465
渉外費		2,000,000	1,927,629	72,371
報酬委託手数料		12,400,000	12,339,887	60,113
用品代支出		1,800,000	1,742,320	57,680
スクールバス維持費支出		6,450,000	6,411,131	38,869
ホームクラス支出		400,000	387,251	12,749
その他機器減価償却額		850,000	813,150	36,850
車輛減価償却額		800,000	757,684	42,316
雑費		950,000	855,608	94,392
借入金等利息		( 2,950,000)	( 2,901,816)	( 48,184)
借入金利息		2,950,000	2,901,816	48,184
予備費		( 0)		1,000,000
		1,000,000		
消費支出の部合計		160,140,000	157,660,501	2,479,499
当年度消費収入超過額	△	29,341,200	△ 26,297,904	
前年度繰越消費収入超過額		78,493,220	78,493,220	
翌年度繰越消費収入超過額		49,152,020	52,195,316	

近畿財務局



## 1 学校法人 森友学園

第5号様式

## 消費収支内訳表

平成26年4月1日から  
平成27年3月31日まで

## 消費収入の部

(単位 円)

科 目	部 門	学 校 法 人	塚 本 幼 稚 園	総 合 計	
学生生徒等納付金		( 0)	( 60,015,688)	( 60,015,688)	
保育料		0	25,529,800	25,529,800	
入園金		0	3,250,000	3,250,000	
教育費		0	18,512,000	18,512,000	
行事費		0	1,501,590	1,501,590	
給食費		0	11,078,686	11,078,686	
教材費		0	143,612	143,612	
寄付金		( 393,683,964)	( 3,419,940)	( 397,103,904)	
特別寄付金		393,683,964	0	393,683,964	
一般寄付金		0	3,419,940	3,419,940	
補助金		( 0)	( 73,448,800)	( 73,448,800)	
大阪府経常費補助金		0	35,907,000	35,907,000	
大阪府特別支援教育補助金		0	10,976,000	10,976,000	
就園奨励費補助金		0	23,116,200	23,116,200	
大阪市特別支援教育補助金		0	3,449,600	3,449,600	
資産運用収入		( 0)	( 6,778,576)	( 6,778,576)	
受取利息・配当金		0	50,636	50,636	
施設設備利用料		0	6,727,940	6,727,940	
事業収入		( 2,431,200)	( 15,588,806)	( 18,020,006)	
用品代収入		0	7,528,890	7,528,890	
スクールバス維持費収入		0	4,940,530	4,940,530	
ホームクラス収入		0	3,119,386	3,119,386	
未就園児保育料収入		1,919,200	0	1,919,200	
未就園児教育費収入		512,000	0	512,000	
雑収入		( 0)	( 2,281,187)	( 2,281,187)	
その他の雑収入		0	391,607	391,607	
団体助成金収入		0	1,889,580	1,889,580	
帰属収入合計		396,115,164	161,532,997	557,648,161	
基本金組入額合計		△ 393,683,964	△ 32,601,600	△ 426,285,564	
消費収入の部合計		2,431,200	128,931,397	131,362,597	

近畿財務局

## 1 学校法人 森友学園

## 消費支出の部

(単位 円)

科 目	部 門	学 校 法 人	塚 本 幼 稚 園	総 合 計
人件費		( 113,000)	( 84,990,269)	( 85,103,269)
教員人件費		0	61,867,860	61,867,860
職員人件費		113,000	23,122,409	23,235,409
教育研究経費		( 0)	( 35,008,638)	( 35,008,638)
消耗品費		0	3,575,616	3,575,616
光熱水費		0	1,375,352	1,375,352
旅費交通費		0	428,052	428,052
研究費		0	705,636	705,636
車輛燃料費		0	717,192	717,192
通信運搬費		0	929,490	929,490
行事費		0	4,738,889	4,738,889
給食費		0	8,971,761	8,971,761
保健衛生費		0	466,091	466,091
修繕費		0	286,341	286,341
損害保険料		0	189,340	189,340
賃借料		0	2,290,258	2,290,258
諸会費		0	250,635	250,635
報酬委託手数料		0	2,538,440	2,538,440
建物減価償却額		0	6,893,579	6,893,579
構築物減価償却額		0	43,000	43,000
教育用機器減価償却額		0	604,646	604,646
雑費		0	4,320	4,320
管理経費		( 13,743,824)	( 20,902,954)	( 34,646,778)
消耗品費		627,480	519,739	1,147,219
光熱水費		0	343,838	343,838
旅費交通費		2,098,424	336,072	2,434,496
福利費		0	556,829	556,829
通信運搬費		103,397	232,372	335,769
修繕費		0	141,945	141,945
損害保険料		0	1,020,000	1,020,000
賃借料		40,000	0	40,000
公租公課		0	306,320	306,320
広報費		1,114,800	939,200	2,054,000
諸会費		0	227,167	227,167
会議費		210,571	593,964	804,535
渉外費		0	1,927,629	1,927,629
報酬委託手数料		9,536,300	2,803,587	12,339,887
用品代支出		0	1,742,320	1,742,320
スクールバス維持費支出		0	6,411,131	6,411,131
ホームクラス支出		0	387,251	387,251
その他機器減価償却額		0	813,150	813,150
車輛減価償却額		0	757,684	757,684
雑費		12,852	842,756	855,608
借入金等利息		( 0)	( 2,901,816)	( 2,901,816)
借入金利息		0	2,901,816	2,901,816
消費支出の部合計		13,856,824	143,803,677	157,660,501

近畿財務局

## 貸借対照表

平成27年3月31日現在

(単位 円)

資産の部		本年度末	前年度末	増減	
科	目			増	減
固定資産		912,164,843	513,634,778		398,530,065
有形固定資産		512,469,927	508,621,986		3,847,941
土地		240,090,721	240,090,721		0
建物		250,808,854	257,702,433	△	6,893,579
構築物		114,667	157,667	△	43,000
教育研究用機器備品		1,076,234	1,680,880	△	604,646
その他の機器備品		3,900,293	4,713,443	△	813,150
車輛		2,453,408	3,211,092	△	757,684
建設仮勘定		14,025,750	1,065,750		12,960,000
その他の固定資産		399,694,916	5,012,792		394,682,124
電話加入権		214,322	214,322		0
小学校舎建設引当特定資産		393,683,964	0		393,683,964
保証金		141,750	141,750		0
出資金		0	30,000	△	30,000
保険積立金		5,654,880	4,626,720		1,028,160
流動資産		222,235,426	241,606,861	△	19,371,435
現金及び預金		217,615,074	240,129,206	△	22,514,132
未収入金		3,556,640	138,000		3,418,640
貯蔵品		987,069	987,069		0
立替金		76,643	352,586	△	275,943
資産の部合計		1,134,400,269	755,241,639		379,158,630
負債の部					
科	目	本年度末	前年度末	増減	
固定負債		274,074,000	298,626,000	△	24,552,000
長期借入金		270,574,000	295,126,000	△	24,552,000
預り保証金		3,500,000	3,500,000		0
流動負債		40,050,747	36,327,777		3,722,970
短期借入金		24,552,000	24,552,000		0
未払金		1,862,413	4,439,017	△	2,576,604
入学金前受金		3,050,000	3,150,000	△	100,000
施設利用料前受金		500,000	500,000		0
預り金		10,086,334	3,686,760		6,399,574
負債の部合計		314,124,747	334,953,777	△	20,829,030
基本金の部					
科	目	本年度末	前年度末	増減	
第1号基本金		361,396,242	328,794,642		32,601,600
第2号基本金		393,683,964	0		393,683,964
第4号基本金		13,000,000	13,000,000		0
基本金の部合計		768,080,206	341,794,642		426,285,564
消費収支差額の部					
科	目	本年度末	前年度末	増減	
翌年度繰越消費収入超過額		52,195,316	78,493,220	△	26,297,904
消費収支差額の部合計		52,195,316	78,493,220	△	26,297,904
科	目	本年度末	前年度末	増減	
負債の部、基本金の部及び消費収支差額の部合計		1,134,400,269	755,241,639		379,158,630

近畿財務局

## 注記事項

### 1. 重要な会計方針

#### ・ 引当金の計上基準

##### 退職給与引当金

期末要支給額 29,014,982円 は私学退職金財団よりの交付金額と同額であるため退職給与引当金は計上していない。

### 2. 重要な会計方針の変更等

なし

### 3. 減価償却額の累計額の合計額

84,688,104 円

### 4. 徴収不能引当金の合計額

0 円

### 5. 担保に供されている資産の種類及び額

担保に供されている資産の種類及び額は、次のとおりである。

土地	240,090,721 円
建物	250,808,854 円

### 6. 翌会計年度以後の会計年度において基本金への組入れを行うこととなる金額

235,976,111 円

### 7. その他財政及び経営の状況を正確に判断するために必要な事項

近畿財務局



# 固定資産明細表

自平成26年4月1日 至平成27年3月31日

科目	期首残高	当期増加額	当期減少額	期末残高	減価償却額の累計額	差引期末残高	摘要
有形固定資産							
土地	240,090,721	0	0	240,090,721	0	240,090,721	
建物	313,344,500	0	0	313,344,500	62,535,646	250,808,854	
構築物	430,000	0	0	430,000	315,333	114,667	
教育研究用機器備品	9,524,308	0	0	9,524,308	8,448,074	1,076,234	
その他の機器備品	9,866,167	0	0	9,866,167	5,965,874	3,900,293	
車両	9,876,585	0	0	9,876,585	7,423,177	2,453,408	
建設仮勘定	1,065,750	12,960,000	0	14,025,750	0	14,025,750	
計	<b>584,198,031</b>	<b>12,960,000</b>	<b>0</b>	<b>597,158,031</b>	<b>84,688,104</b>	<b>512,469,927</b>	
その他の固定資産							
電話加入権	214,322	0	0	214,322	0	214,322	
出資金	30,000	0	30,000	0	0	0	
保証金	141,750	0	0	141,750	0	141,750	
保険積立金	4,626,720	1,028,160	0	5,654,880	0	5,654,880	
小学校舎建設引当特定資産	0	393,683,964	0	393,683,964	0	393,683,964	※1
計	<b>5,012,792</b>	<b>394,712,124</b>	<b>30,000</b>	<b>399,694,916</b>	<b>0</b>	<b>399,694,916</b>	
合計	<b>589,210,823</b>	<b>407,672,124</b>	<b>30,000</b>	<b>996,852,947</b>	<b>84,688,104</b>	<b>912,164,843</b>	

※1 小学校舎建設引当特定資産繰入額 ¥ 393,683,964

近畿財務局

# 借入金明細表

自平成26年4月1日 至平成27年3月31日

借入先	期首残高	当期増加額	当期減少額	期末残高	利率	返済期限	摘要	
長期借入金	公的金融機関	-	-	-	-			
	市中金融機関	-	-	-	-			
	小計	-	-	-	-			
	市中金融機関	136,240,000	-	※12,480,000	123,760,000	0.93	平成38年2月	(施設費)
	小計	158,886,000	-	※12,072,000	146,814,000	0.93	平成40年5月	土地・建物根抵当
	その他							
	小計	295,126,000	0	※24,552,000	270,574,000			
	計	295,126,000	0	※24,552,000	270,574,000			
	短期借入金	公的金融機関	-	-	-	-		
		市中金融機関	-	-	-	-		
小計		-	-	-	-			
その他		-	-	-	-			
小計		24,552,000	※24,552,000	24,552,000	24,552,000			
返済期限が一年以内の長期借入金		24,552,000	※24,552,000	24,552,000	24,552,000			
計	24,552,000	※24,552,000	24,552,000	24,552,000				
合計	319,678,000	0	※24,552,000	295,126,000				

近畿財務局

# 基本金明細表

平成26年4月1日 至平成27年3月31日

事項	要組入額	組入額	未組入額	摘要
第1号基本金				
前期繰越高	584,412,353	328,794,642	255,617,711	
当期組入高				
設備取得高				
(1) 土地				
借入金返済額		12,441,600	△ 12,441,600	
計		12,441,600	△ 12,441,600	
(2) 建物				
借入金返済額		7,200,000	△ 7,200,000	
計		7,200,000	△ 7,200,000	
(3) 建設仮勘定				
取得額	12,960,000	12,960,000		
計	12,960,000	12,960,000		
小計	12,960,000	32,601,600	△ 19,641,600	
当期末残高	597,372,353	361,396,242	235,976,111	
第2号基本金				
前期繰越高	0	0		
当期組入高	393,683,964	393,683,964		
当期末残高	393,683,964	393,683,964		
第4号基本金				
前期繰越高	13,000,000	13,000,000	0	
当期組入高	0	0	0	
当期末残高	13,000,000	13,000,000	0	
合計				
前期繰越高		341,794,642	255,617,711	
当期組入高		426,285,564	△ 19,641,600	
当期末残高		768,080,206	235,976,111	

近畿財務局

項目	内容	金額	備考
1	...	...	...
2	...	...	...
3	...	...	...
4	...	...	...
5	...	...	...
6	...	...	...
7	...	...	...
8	...	...	...
9	...	...	...
10	...	...	...
11	...	...	...
12	...	...	...
13	...	...	...
14	...	...	...
15	...	...	...
16	...	...	...
17	...	...	...
18	...	...	...
19	...	...	...
20	...	...	...
21	...	...	...
22	...	...	...
23	...	...	...
24	...	...	...
25	...	...	...
26	...	...	...
27	...	...	...
28	...	...	...
29	...	...	...
30	...	...	...
31	...	...	...
32	...	...	...
33	...	...	...
34	...	...	...
35	...	...	...
36	...	...	...
37	...	...	...
38	...	...	...
39	...	...	...
40	...	...	...
41	...	...	...
42	...	...	...
43	...	...	...
44	...	...	...
45	...	...	...
46	...	...	...
47	...	...	...
48	...	...	...
49	...	...	...
50	...	...	...
51	...	...	...
52	...	...	...
53	...	...	...
54	...	...	...
55	...	...	...
56	...	...	...
57	...	...	...
58	...	...	...
59	...	...	...
60	...	...	...
61	...	...	...
62	...	...	...
63	...	...	...
64	...	...	...
65	...	...	...
66	...	...	...
67	...	...	...
68	...	...	...
69	...	...	...
70	...	...	...
71	...	...	...
72	...	...	...
73	...	...	...
74	...	...	...
75	...	...	...
76	...	...	...
77	...	...	...
78	...	...	...
79	...	...	...
80	...	...	...
81	...	...	...
82	...	...	...
83	...	...	...
84	...	...	...
85	...	...	...
86	...	...	...
87	...	...	...
88	...	...	...
89	...	...	...
90	...	...	...
91	...	...	...
92	...	...	...
93	...	...	...
94	...	...	...
95	...	...	...
96	...	...	...
97	...	...	...
98	...	...	...
99	...	...	...
100	...	...	...

近畿財務局

第2号基本金の組入れに係る計画表

(単位:円)

計画の名称		瑞穂の國記念小學院校舎建設資金			摘要	
固定資産の取得計画及び基本金組入れの決定機関及び年月日	決定機関	当初決定の年月日	変更決定年月日			
	理事会 評議会	平成26年4月21日 平成26年4月21日				
固定資産の取得計画及びその実行状況	取得予定 固定資産 (種類)	取得予定 年 度	取得年度	取得額	第2号基本金から 第1号基本金への 振替額	摘 要
	小学校 校舎2棟	平成27年度				
基本金組入れ計画及びその実行状況	組入計画年度	組入予定額	組 入 額	計	計	所要見込総額 10億円
	平成26年度 平成27年度	300,000,000 200,000,000 計 500,000,000	393,683,964 393,683,964 計			第2号基本金当期末残高 393,683,964円

近畿財務局



平成 2 5 年 度

計 算 書 類

学校法人 森 友 学 園

近畿財務局

# 独立監査人の監査報告書

平成26年5月20日

校法人 森友学園  
理事会 御中

公認会計士 谷口光夫事務所

公認会計士

公認会計士

私たちは、私立学校振興助成法第14条第3項の規定に基づく監査報告を行うため、昭和54年1月19日付け大阪府公告第324号に基づき、学校法人森友学園の平成25年度（平成25年4月1日から平成26年3月31日まで）の計算書類、すなわち、資金収支計算書（人件費支出内訳表を含む。）、消費収支計算書、貸借対照表（固定資産明細表、借入金明細表及び基本金明細表を含む。）、重要な会計方針及びその他の注記について監査を行った。

## 計算書類に対する理事者の責任

理事者の責任は、学校法人会計基準（昭和46年文部省令第18号）に準拠して計算書類を作成し適正に表示することにある。これには、不正又は誤謬による重要な虚偽表示のない計算書類を作成し適正に表示するために理事者が必要と判断した内部統制を整備及び運用することが含まれる。

## 監査人の責任

私たちの責任は、私たちが実施した監査に基づいて、独立の立場から計算書類に対する意見を表明することにある。私たちは、我が国において一般に公正妥当と認められる監査の基準に準拠して監査を行った。監査の基準は、私たちに計算書類に重要な虚偽表示がないかどうかについて合理的な保証を得るために、監査計画を策定し、これに基づき監査を実施することを求めている。

監査においては、計算書類の金額及び開示について監査証拠を入手するための手続が実施される。監査手続は、私たちの判断により、不正又は誤謬による計算書類の重要な虚偽表示のリスクの評価に基づいて選択及び適用される。監査の目的は、内部統制の有効性について意見表明するためのものではないが、私たちは、リスク評価の実施に際して、状況に応じた適切な監査手続を立案するために、計算書類の作成と適正な表示に関連する内部統制を検討する。また、監査には、理事者が採用した会計方針及びその適用方法並びに理事者によって行われた見積りの評価も含め全体としての計算書類の表示を検討することが含まれる。

私たちは、意見表明の基礎となる十分かつ適切な監査証拠を入手したと判断している。

## 監査意見

私たちは、上記の計算書類が、学校法人会計基準（昭和46年文部省令第18号）に準拠して、学校法人森友学園の平成26年3月31日をもって終了する会計年度の経営の状況及び同日現在の財政状況をすべての重要な点において適正に表示しているものと認める。

## 利害関係

学校法人と私たちとの間には、公認会計士法の規定により記載すべき利害関係はない。

以上



近畿財務局

## 1 学校法人 森友学園

第1号様式

## 資金収支計算書

平成25年4月1日から  
平成26年3月31日まで

(単位 円)

収入の部	目	予 算	決 算	差 異
学生生徒等納付金収入		( 73,700,000)	( 73,994,975)	(Δ 294,975)
保育料収入		34,000,000	34,098,900	Δ 98,900
入園金収入		3,000,000	3,050,000	Δ 50,000
教育費収入		19,500,000	19,544,000	Δ 44,000
行事費収入		2,400,000	2,408,240	Δ 8,240
給食費収入		11,300,000	11,354,500	Δ 54,500
教材費収入		3,500,000	3,539,335	Δ 39,335
寄付金収入		( 4,900,000)	( 4,950,444)	(Δ 50,444)
一般寄付金収入		4,900,000	4,950,444	Δ 50,444
補助金収入		( 54,963,000)	( 54,963,000)	( 0)
大阪府経常費補助金		28,353,000	28,353,000	0
特別支援教育費補助金		9,408,000	9,408,000	0
就園奨励費補助金		17,202,000	17,202,000	0
資産運用収入		( 6,850,000)	( 6,859,126)	(Δ 9,126)
受取利息・配当金収入		50,000	55,686	Δ 5,686
施設設備利用料収入		6,800,000	6,803,440	Δ 3,440
資産売却収入		( 800,000)	( 809,220)	(Δ 9,220)
車輛売却収入		800,000	809,220	Δ 9,220
事業収入		( 10,000,000)	( 10,217,240)	(Δ 217,240)
用品代収入		2,000,000	2,073,650	Δ 73,650
スクールバス維持費収入		4,900,000	4,920,000	Δ 20,000
ホームクラス収入		1,000,000	1,048,590	Δ 48,590
未就園児保育料収入		1,500,000	1,575,000	Δ 75,000
未就園児教育費収入		600,000	600,000	0
雑収入		( 4,900,000)	( 5,080,546)	(Δ 180,546)
退職金財団給付金収入		100,000	138,000	Δ 38,000
その他の雑収入		3,400,000	3,472,660	Δ 72,660
団体助成金収入		1,400,000	1,469,886	Δ 69,886
借入金等収入		( 333,900,000)	( 334,000,000)	(Δ 100,000)
長期借入金収入		319,600,000	319,678,000	Δ 78,000
短期借入金収入		14,300,000	14,322,000	Δ 22,000
前受金収入		( 3,600,000)	( 3,650,000)	(Δ 50,000)
入学金前受金収入		3,100,000	3,150,000	Δ 50,000
施設利用料前受金収入		500,000	500,000	0
その他の収入		( 33,710,000)	( 33,807,097)	(Δ 97,097)
出資金返済収入		110,000	110,000	0
前期末未収入金回収収入		800,000	846,000	Δ 46,000
立替金回収収入		10,900,000	10,932,178	Δ 32,178
預り金受入収入		21,900,000	21,918,919	Δ 18,919
資金収入調整勘定		(Δ 3,600,000)	(Δ 3,638,000)	( 38,000)
期末未収入金		Δ 100,000	Δ 138,000	38,000
前期末前受金		Δ 3,500,000	Δ 3,500,000	0
前年度繰越支払資金		213,177,111	213,177,111	
収入の部合計		736,900,111	737,870,759	Δ 970,648

近畿財務局  
財政部

1	2	3	4
5	6	7	8
9	10	11	12
13	14	15	16
17	18	19	20
21	22	23	24
25	26	27	28
29	30	31	32
33	34	35	36
37	38	39	40
41	42	43	44
45	46	47	48
49	50	51	52
53	54	55	56
57	58	59	60
61	62	63	64
65	66	67	68
69	70	71	72
73	74	75	76
77	78	79	80
81	82	83	84
85	86	87	88
89	90	91	92
93	94	95	96
97	98	99	100

近畿財務局

## 1 学校法人 森友学園

(単位 円)

支出の部 科	目	予 算	決 算	差 異
人件費支出		( 65,650,000)	( 65,546,160)	( 103,840)
教員人件費支出		41,300,000	41,243,768	56,232
職員人件費支出		24,200,000	24,164,392	35,608
退職金支出		150,000	138,000	12,000
教育研究経費支出		( 30,500,000)	( 29,813,296)	( 686,704)
消耗品費支出		4,200,000	4,118,871	81,129
光熱水費支出		1,400,000	1,396,255	3,745
旅費交通費支出		850,000	834,763	15,237
研究費支出		700,000	622,648	77,352
車輛燃料費支出		500,000	423,577	76,423
通信運搬費支出		700,000	698,689	1,311
行事費支出		6,500,000	6,431,948	68,052
給食費支出		9,200,000	9,114,360	85,640
保健衛生費支出		600,000	536,247	63,753
修繕費支出		500,000	430,117	69,883
損害保険料支出		200,000	168,670	31,330
賃借料支出		2,400,000	2,397,957	2,043
諸会費支出		300,000	295,655	4,345
報酬委託手数料支出		2,400,000	2,328,910	71,090
雑費支出		50,000	14,629	35,371
管理経費支出		( 16,380,000)	( 15,609,781)	( 770,219)
消耗品費支出		400,000	346,717	53,283
光熱水費支出		400,000	349,063	50,937
旅費交通費支出		800,000	744,950	55,050
車輛燃料費支出		50,000	2,133	47,867
福利費支出		600,000	509,157	90,843
通信運搬費支出		200,000	170,006	29,994
修繕費支出		50,000	17,424	32,576
損害保険料支出		1,000,000	988,520	11,480
公租公課支出		1,500,000	1,472,744	27,256
広報費支出		300,000	281,495	18,505
諸会費支出		300,000	280,365	19,635
会議費支出		300,000	225,142	74,858
渉外費支出		1,400,000	1,385,036	14,964
報酬委託手数料支出		4,300,000	4,216,697	83,303
用品代支出		1,600,000	1,515,066	84,934
スクールバス維持費支出		2,100,000	2,076,760	23,240
ホームクラス支出		80,000	75,540	4,460
雑費支出		1,000,000	952,966	47,034
借入金等利息支出		( 3,800,000)	( 3,776,628)	( 23,372)
借入金利息支出		3,800,000	3,776,628	23,372
借入金等返済支出		( 357,200,000)	( 356,853,967)	( 346,033)
短期借入金返済支出		37,500,000	37,509,931	9,931
長期借入金返済支出		319,000,000	318,644,036	355,964
学校債返済支出		700,000	700,000	0
施設関係支出		( 1,100,000)	( 1,065,750)	( 34,250)
建設仮勘定支出		1,100,000	1,065,750	34,250
設備関係支出		( 3,300,000)	( 3,211,088)	( 88,912)
車輛支出		3,300,000	3,211,088	88,912
その他の支出		( 26,550,000)	( 26,303,900)	( 246,100)
保証金支払支出		150,000	141,750	8,250
保険積立金支払支出		1,100,000	1,028,160	71,840

近畿財務局



1 学校法人 森友学園

(単位 円)

支出の部		予	決	差
科	目	算	算	異
	前期末未払金支払支出	1,700,000	1,685,438	14,562
	預り金支払支出	22,200,000	22,108,897	91,103
	立替金支払支出	400,000	352,586	47,414
	貯蔵品支払支出	1,000,000	987,069	12,931
	予備費	( 0)		1,000,000
		1,000,000		
資金支出調整勘定		(Δ 4,500,000)	(Δ 4,439,017)	(Δ 60,983)
期末未払金		Δ 4,500,000	Δ 4,439,017	Δ 60,983
	次年度繰越支払資金	235,920,111	240,129,206	Δ 4,209,095
	支出の部合計	736,900,111	737,870,759	Δ 970,648

近畿財務局

1 学校法人 森友学園

第2号様式

資金収支内訳表

平成25年4月1日から  
平成26年3月31日まで

収入の部

(単位 円)

科目	部門	学校法人	塚本幼稚園	総合計
学生生徒等納付金収入		( 0)	( 73,994,975)	( 73,994,975)
保育料収入		0	34,098,900	34,098,900
入園金収入		0	3,050,000	3,050,000
教育費収入		0	19,544,000	19,544,000
行事費収入		0	2,408,240	2,408,240
給食費収入		0	11,354,500	11,354,500
教材費収入		0	3,539,335	3,539,335
寄付金収入		( 0)	( 4,950,444)	( 4,950,444)
一般寄付金収入		0	4,950,444	4,950,444
補助金収入		( 0)	( 54,963,000)	( 54,963,000)
大阪府経常費補助金		0	28,353,000	28,353,000
特別支援教育費補助金		0	9,408,000	9,408,000
就園奨励費補助金		0	17,202,000	17,202,000
資産運用収入		( 0)	( 6,859,126)	( 6,859,126)
受取利息・配当金収入		0	55,686	55,686
施設設備利用料収入		0	6,803,440	6,803,440
資産売却収入		( 0)	( 809,220)	( 809,220)
車輛売却収入		0	809,220	809,220
事業収入		( 2,175,000)	( 8,042,240)	( 10,217,240)
用品代収入		0	2,073,650	2,073,650
スクールバス維持費収入		0	4,920,000	4,920,000
ホームクラス収入		0	1,048,590	1,048,590
未就園児保育料収入		1,575,000	0	1,575,000
未就園児教育費収入		600,000	0	600,000
雑収入		( 0)	( 5,080,546)	( 5,080,546)
退職金財団給付金収入		0	138,000	138,000
その他の雑収入		0	3,472,660	3,472,660
団体助成金収入		0	1,469,886	1,469,886
収入の部合計		2,175,000	154,699,551	156,874,551

近畿財務局

## 1 学校法人 森友学園

## 支 出 の 部

(単位 円)

科 目	部 門	学 校 法 人	塚 本 幼 稚 園	総 合 計
人件費支出		( 128,500)	( 65,417,660)	( 65,546,160)
教員人件費支出		0	41,243,768	41,243,768
職員人件費支出		128,500	24,035,892	24,164,392
退職金支出		0	138,000	138,000
教育研究経費支出		( 0)	( 29,813,296)	( 29,813,296)
消耗品費支出		0	4,118,871	4,118,871
光熱水費支出		0	1,396,255	1,396,255
旅費交通費支出		0	834,763	834,763
研究費支出		0	622,648	622,648
車輛燃料費支出		0	423,577	423,577
通信運搬費支出		0	698,689	698,689
行事費支出		0	6,431,948	6,431,948
給食費支出		0	9,114,360	9,114,360
保健衛生費支出		0	536,247	536,247
修繕費支出		0	430,117	430,117
損害保険料支出		0	168,670	168,670
賃借料支出		0	2,397,957	2,397,957
諸会費支出		0	295,655	295,655
報酬委託手数料支出		0	2,328,910	2,328,910
雑費支出		0	14,629	14,629
管理経費支出		( 480,000)	( 15,129,781)	( 15,609,781)
消耗品費支出		0	346,717	346,717
光熱水費支出		0	349,063	349,063
旅費交通費支出		480,000	264,950	744,950
車輛燃料費支出		0	2,133	2,133
福利費支出		0	509,157	509,157
通信運搬費支出		0	170,006	170,006
修繕費支出		0	17,424	17,424
損害保険料支出		0	988,520	988,520
公租公課支出		0	1,472,744	1,472,744
広報費支出		0	281,495	281,495
諸会費支出		0	280,365	280,365
会議費支出		0	225,142	225,142
渉外費支出		0	1,385,036	1,385,036
報酬委託手数料支出		0	4,216,697	4,216,697
用品代支出		0	1,515,066	1,515,066
スクールバス維持費支出		0	2,076,760	2,076,760
ホームクラス支出		0	75,540	75,540
雑費支出		0	952,966	952,966
借入金等利息支出		( 0)	( 3,776,628)	( 3,776,628)
借入金利息支出		0	3,776,628	3,776,628
施設関係支出		( 1,065,750)	( 0)	( 1,065,750)
建設仮勘定支出		1,065,750	0	1,065,750
設備関係支出		( 0)	( 3,211,088)	( 3,211,088)
車輛支出		0	3,211,088	3,211,088
計		1,674,250	117,348,453	119,022,703

近畿財務局

1 学校法人 森友学園

第3号様式

人件費支出内訳表

平成25年4月1日から  
平成26年3月31日まで

(単位 円)

科 目	部 門	学 校 法 人	塚本幼稚園	総 合 計
教員人件費支出		0	41,243,768	41,243,768
本務教員		0	38,853,698	38,853,698
教員本俸		0	25,110,000	25,110,000
期末手当		0	7,065,000	7,065,000
その他の手当		0	2,552,676	2,552,676
所定福利費		0	4,126,022	4,126,022
兼務教員		0	2,390,070	2,390,070
職員人件費支出		128,500	24,035,892	24,164,392
本務職員		0	22,232,327	22,232,327
職員本俸		0	16,186,666	16,186,666
期末手当		0	1,676,000	1,676,000
その他の手当		0	1,709,902	1,709,902
所定福利費		0	2,659,759	2,659,759
兼務職員		128,500	1,803,565	1,932,065
退職金支出		0	138,000	138,000
職員退職金支出		0	138,000	138,000
計		128,500	65,417,660	65,546,160

近畿財務局



## 1 学校法人 森友学園

第4号様式

## 消費収支計算書

平成25年4月1日から  
平成26年3月31日まで

(単位 円)

消費収入の部 科 目	予 算	決 算	差 異
学生生徒等納付金	( 73,700,000)	( 73,994,975)	(Δ 294,975)
保育料	34,000,000	34,098,900	Δ 98,900
入園金	3,000,000	3,050,000	Δ 50,000
教育費	19,500,000	19,544,000	Δ 44,000
行事費	2,400,000	2,408,240	Δ 8,240
給食費	11,300,000	11,354,500	Δ 54,500
教材費	3,500,000	3,539,335	Δ 39,335
寄付金	( 4,900,000)	( 4,950,444)	(Δ 50,444)
一般寄付金	4,900,000	4,950,444	Δ 50,444
補助金	( 54,963,000)	( 54,963,000)	( 0)
大阪府経常費補助金	28,353,000	28,353,000	0
特別支援教育費補助金	9,408,000	9,408,000	0
就園奨励費補助金	17,202,000	17,202,000	0
資産運用収入	( 6,850,000)	( 6,859,126)	(Δ 9,126)
受取利息・配当金	50,000	55,686	Δ 5,686
施設設備利用料	6,800,000	6,803,440	Δ 3,440
資産売却差額	( 400,000)	( 449,200)	(Δ 49,200)
車輛売却差額	400,000	449,200	Δ 49,200
事業収入	( 10,000,000)	( 10,217,240)	(Δ 217,240)
用品代収入	2,000,000	2,073,650	Δ 73,650
スクールバス維持費収入	4,900,000	4,920,000	Δ 20,000
ホームクラス収入	1,000,000	1,048,590	Δ 48,590
未就園児保育料収入	1,500,000	1,575,000	Δ 75,000
未就園児教育費収入	600,000	600,000	0
雑収入	( 4,900,000)	( 5,080,546)	(Δ 180,546)
退職金財団給付金収入	100,000	138,000	Δ 38,000
その他の雑収入	3,400,000	3,472,660	Δ 72,660
団体助成金収入	1,400,000	1,469,886	Δ 69,886
帰属収入合計	155,713,000	156,514,531	Δ 801,531
基本金組入額合計	Δ 17,000,000	Δ 17,199,808	Δ 199,808
消費収入の部合計	138,713,000	139,314,723	Δ 601,723

近畿財務局

## 1 学校法人 森友学園

(単位 円)

消費支出の部				
科	目	予 算	決 算	差 異
人件費		( 65,650,000)	( 65,546,160)	( 103,840)
教員人件費		41,300,000	41,243,768	56,232
職員人件費		24,200,000	24,164,392	35,608
退職金		150,000	138,000	12,000
教育研究経費		( 38,100,000)	( 37,354,511)	( 745,489)
消耗品費		4,200,000	4,118,871	81,129
光熱水費		1,400,000	1,396,255	3,745
旅費交通費		850,000	834,763	15,237
研究費		700,000	622,648	77,352
車輛燃料費		500,000	423,577	76,423
通信運搬費		700,000	698,689	1,311
行事費		6,500,000	6,431,948	68,052
給食費		9,200,000	9,114,360	85,640
保健衛生費		600,000	536,247	63,753
修繕費		500,000	430,117	69,883
損害保険料		200,000	168,670	31,330
賃借料		2,400,000	2,397,957	2,043
諸会費		300,000	295,655	4,345
報酬委託手数料		2,400,000	2,328,910	71,090
建物減価償却額		6,900,000	6,893,579	6,421
構築物減価償却額		50,000	43,000	7,000
教育用機器減価償却額		650,000	604,636	45,364
雑費		50,000	14,629	35,371
管理経費		( 17,230,000)	( 16,421,764)	( 808,236)
消耗品費		400,000	346,717	53,283
光熱水費		400,000	349,063	50,937
旅費交通費		800,000	744,950	55,050
車輛燃料費		50,000	2,133	47,867
福利費		600,000	509,157	90,843
通信運搬費		200,000	170,006	29,994
修繕費		50,000	17,424	32,576
損害保険料		1,000,000	988,520	11,480
公租公課		1,500,000	1,472,744	27,256
広報費		300,000	281,495	18,505
諸会費		300,000	280,365	19,635
会議費		300,000	225,142	74,858
渉外費		1,400,000	1,385,036	14,964
報酬委託手数料		4,300,000	4,216,697	83,303
用品代支出		1,600,000	1,515,066	84,934
スクールバス維持費支出		2,100,000	2,076,760	23,240
ホームクラス支出		80,000	75,540	4,460
その他機器減価償却額		850,000	811,983	38,017
雑費		1,000,000	952,966	47,034
借入金等利息		( 3,800,000)	( 3,776,628)	( 23,372)
借入金利息		3,800,000	3,776,628	23,372
予備費		( 0)		1,000,000
		1,000,000		
消費支出の部合計		125,780,000	123,099,063	2,680,937
当年度消費収入超過額		12,933,000	16,215,660	
前年度繰越消費収入超過額		62,277,560	62,277,560	
翌年度繰越消費収入超過額		75,210,560	78,493,220	

近畿財務局

## 1 学校法人 森友学園

第5号様式

## 消費収支内訳表

平成25年4月1日から

平成26年3月31日まで

## 消費収入の部

(単位 円)

科 目	部 門	学 校 法 人	塚 本 幼 稚 園	総 合 計
学生生徒等納付金		( 0)	( 73,994,975)	( 73,994,975)
保育料		0	34,098,900	34,098,900
入園金		0	3,050,000	3,050,000
教育費		0	19,544,000	19,544,000
行事費		0	2,408,240	2,408,240
給食費		0	11,354,500	11,354,500
教材費		0	3,539,335	3,539,335
寄付金		( 0)	( 4,950,444)	( 4,950,444)
一般寄付金		0	4,950,444	4,950,444
補助金		( 0)	( 54,963,000)	( 54,963,000)
大阪府経常費補助金		0	28,353,000	28,353,000
特別支援教育費補助金		0	9,408,000	9,408,000
就園奨励費補助金		0	17,202,000	17,202,000
資産運用収入		( 0)	( 6,859,126)	( 6,859,126)
受取利息・配当金		0	55,686	55,686
施設設備利用料		0	6,803,440	6,803,440
資産売却差額		( 0)	( 449,200)	( 449,200)
車輛売却差額		0	449,200	449,200
事業収入		( 2,175,000)	( 8,042,240)	( 10,217,240)
用品代収入		0	2,073,650	2,073,650
スクールバス維持費収入		0	4,920,000	4,920,000
ホームクラス収入		0	1,048,590	1,048,590
未就園児保育料収入		1,575,000	0	1,575,000
未就園児教育費収入		600,000	0	600,000
雑収入		( 0)	( 5,080,546)	( 5,080,546)
退職金財団給付金収入		0	138,000	138,000
その他の雑収入		0	3,472,660	3,472,660
団体助成金収入		0	1,469,886	1,469,886
帰属収入合計		2,175,000	154,339,531	156,514,531
基本金組入額合計		0	△ 17,199,808	△ 17,199,808
消費収入の部合計		2,175,000	137,139,723	139,314,723

近畿財務局

## 1 学校法人 森友学園

## 消費支出の部

(単位 円)

科 目	部 門	学 校 法 人	塚 本 幼 稚 園	総 合 計
人件費		( 128,500)	( 65,417,660)	( 65,546,160)
教員人件費		0	41,243,768	41,243,768
職員人件費		128,500	24,035,892	24,164,392
退職金		0	138,000	138,000
教育研究経費		( 0)	( 37,354,511)	( 37,354,511)
消耗品費		0	4,118,871	4,118,871
光熱水費		0	1,396,255	1,396,255
旅費交通費		0	834,763	834,763
研究費		0	622,648	622,648
車輛燃料費		0	423,577	423,577
通信運搬費		0	698,689	698,689
行事費		0	6,431,948	6,431,948
給食費		0	9,114,360	9,114,360
保健衛生費		0	536,247	536,247
修繕費		0	430,117	430,117
損害保険料		0	168,670	168,670
賃借料		0	2,397,957	2,397,957
諸会費		0	295,655	295,655
報酬委託手数料		0	2,328,910	2,328,910
建物減価償却額		0	6,893,579	6,893,579
構築物減価償却額		0	43,000	43,000
教育用機器減価償却額		0	604,636	604,636
雑費		0	14,629	14,629
管理経費		( 480,000)	( 15,941,764)	( 16,421,764)
消耗品費		0	346,717	346,717
光熱水費		0	349,063	349,063
旅費交通費		480,000	264,950	744,950
車輛燃料費		0	2,133	2,133
福利費		0	509,157	509,157
通信運搬費		0	170,006	170,006
修繕費		0	17,424	17,424
損害保険料		0	988,520	988,520
公租公課		0	1,472,744	1,472,744
広報費		0	281,495	281,495
諸会費		0	280,365	280,365
会議費		0	225,142	225,142
渉外費		0	1,385,036	1,385,036
報酬委託手数料		0	4,216,697	4,216,697
用品代支出		0	1,515,066	1,515,066
スクールバス維持費支出		0	2,076,760	2,076,760
ホームクラス支出		0	75,540	75,540
その他機器減価償却額		0	811,983	811,983
雑費		0	952,966	952,966
借入金等利息		( 0)	( 3,776,628)	( 3,776,628)
借入金利息		0	3,776,628	3,776,628
消費支出の部合計		608,500	122,490,563	123,099,063

近畿財務局



貸 借 対 照 表  
平成 26 年 3 月 31 日 現在

(単位 円)

資産の部				
科	目	本年度末	前年度末	増 減
固定資産		513,634,778	517,011,248	△ 3,376,470
有形固定資産		508,621,986	513,058,366	△ 4,436,380
土地		240,090,721	240,090,721	0
建物		257,702,433	264,596,012	△ 6,893,579
構築物		157,667	200,667	△ 43,000
教育研究用機器備品		1,680,880	2,285,516	△ 604,636
その他の機器備品		4,713,443	5,525,426	△ 811,983
車輛		3,211,092	360,024	2,851,068
建設仮勘定		1,065,750	0	1,065,750
その他の固定資産		5,012,792	3,952,882	1,059,910
電話加入権		214,322	214,322	0
保証金		141,750	0	141,750
出資金		30,000	140,000	△ 110,000
保険積立金		4,626,720	3,598,560	1,028,160
流動資産		241,606,861	224,955,289	16,651,572
現金及び預金		240,129,206	213,177,111	26,952,095
未収入金		138,000	846,000	△ 708,000
貯蔵品		987,069	0	987,069
立替金		352,586	10,932,178	△ 10,579,592
資産の部合計		755,241,639	741,966,537	13,275,102
負債の部				
科	目	本年度末	前年度末	増 減
固定負債		298,626,000	322,844,036	△ 24,218,036
長期借入金		295,126,000	318,644,036	△ 23,518,036
学校債		0	700,000	△ 700,000
預り保証金		3,500,000	3,500,000	0
流動負債		36,327,777	32,250,107	4,077,670
短期借入金		24,552,000	23,187,931	1,364,069
未払金		4,439,017	1,685,438	2,753,579
入学金前受金		3,150,000	3,000,000	150,000
施設利用料前受金		500,000	500,000	0
預り金		3,686,760	3,876,738	△ 189,978
負債の部合計		334,953,777	355,094,143	△ 20,140,366
基本金の部				
科	目	本年度末	前年度末	増 減
第1号基本金		328,794,642	311,594,834	17,199,808
第4号基本金		13,000,000	13,000,000	0
基本金の部合計		341,794,642	324,594,834	17,199,808
消費収支差額の部				
科	目	本年度末	前年度末	増 減
翌年度繰越消費収入超過額		78,493,220	62,277,560	16,215,660
消費収支差額の部合計		78,493,220	62,277,560	16,215,660
科	目	本年度末	前年度末	増 減
負債の部、基本金の部及び消費収支差額の部合計		755,241,639	741,966,537	13,275,102

近畿財務局

注記事項

1. 重要な会計方針

・ 引当金の計上基準

退職給与引当金

期末要支給額 12,873,200円 は私学退職金財団よりの交付金額と同額であるため  
退職給与引当金は計上していない。

2. 重要な会計方針の変更等 なし

3. 減価償却額の累計額の合計額 75,576,045 円

4. 徴収不能引当金の合計額 0 円

5. 担保に供されている資産の種類及び額

担保に供されている資産の種類及び額は、次のとおりである。

土地	240,090,721 円
建物	257,702,433 円

6. 翌会計年度以後の会計年度において基本金への組入れを行うこととなる金額  
255,617,711 円

7. その他財政及び経営の状況を正確に判断するために必要な事項

(1) 関連当事者との取引の内容は、次のとおりである。

属性	役員、法人 の名称	住所	資本金	事業の内 容	議決権の 所有割合	関連内容		取引の内 容	取引金額	勘定科目	期末残高
						役員の兼 任等	事業上の 関係				
関係法人	学校法人 籠池学園	大阪市		幼稚園		6名		資金貸付	0	立替金	0
								資金回収	10,409,559		

(2) 後発事象

平成26年2月21日に開催された評議会・理事会において、平成26年4月1日より大阪市住之江区南港所在の  
学校法人籠池学園開成幼稚園の在園児を引き受けることを決定した。



# 固定資産明細表

自平成25年4月1日 至平成26年3月31日

科目	期首残高	当期増加額	当期減少額	期末残高	減価償却額の累計額	差引期末残高	摘要
有形固定資産							
土地	240,090,721	0	0	240,090,721	0	240,090,721	
建物	313,344,500	0	0	313,344,500	55,642,067	257,702,433	
構築物	430,000	0	0	430,000	272,333	157,667	
教育研究用機器備品	9,524,308	0	0	9,524,308	7,843,428	1,680,880	
その他の機器備品	9,866,167	0	0	9,866,167	5,152,724	4,713,443	
車両	11,465,700	5,037,035	6,626,150	9,876,585	6,665,493	3,211,092	
建設仮勘定	0	1,065,750		1,065,750		1,065,750	
計	584,721,396	6,102,785	6,626,150	583,132,281	75,576,045	508,621,986	
その他の							
電話加入権	214,322	0	0	214,322	0	214,322	
出資金	140,000	0	110,000	30,000	0	30,000	
保証金	0	141,750	0	141,750		141,750	
保険積立金	3,598,560	1,028,160	0	4,626,720	0	4,626,720	
計	3,952,882	1,169,910	110,000	5,012,792	0	5,012,792	
合計	588,674,278	7,272,695	6,736,150	588,145,073	75,576,045	513,634,778	

近畿財務局

借入金明細表

自平成25年4月1日 至平成26年3月31日

借入先	期首残高	当期増加額	当期減少額	期末残高	利率	返済期限	摘要	
長期借入金	公的金融機関	-	-	-	-	-		
	市中金融機関	-	-	-	-	-		
	小計	-	-	-	-	-		
	市中金融機関	225,581,967	156,000,000	※19,760,000	136,240,000	0.950%	平成38年2月	(施設費)※1
	市中金融機関	116,250,000	178,000,000	※19,114,000	158,886,000	0.950%	平成40年5月	担保:土地建物
	市中金融機関	0	0	225,581,967	0			
	市中金融機関	0	0	116,250,000	0			
	小計	341,831,967	334,000,000	※38,874,000	295,126,000			
	小計	-	-	341,831,967	-			
	小計	-	-	-	-			
計	341,831,967	334,000,000	※38,874,000	295,126,000				
短期借入金	公的金融機関	-	-	-	-	-		
	市中金融機関	-	-	-	-	-		
	市中金融機関	-	-	-	-	-		
	市中金融機関	-	-	-	-	-		
	その他	-	-	-	-	-		
	返済期限が一年以内の長期借入金	23,031,244	※38,874,000	37,353,244	24,552,000			
計	23,031,244	※38,874,000	37,353,244	24,552,000				
合計	364,863,211	※38,874,000	※38,874,000	319,678,000				
合計	364,863,211	334,000,000	379,185,211	319,678,000				

※1 平成25年9月より334,000,000円を借入、D借入金を返済した。

近畿財務局

年度	平成27年度			平成28年度		
	収入	支出	繰越金	収入	支出	繰越金
1						
2						
3						
4						
5						
6						
7						
8						
9						
10						
11						
12						
13						
14						
15						
16						
17						
18						
19						
20						
21						
22						
23						
24						
25						
26						
27						
28						
29						
30						
31						
32						
33						
34						
35						
36						
37						
38						
39						
40						
41						
42						
43						
44						
45						
46						
47						
48						
49						
50						
51						
52						
53						
54						
55						
56						
57						
58						
59						
60						
61						
62						
63						
64						
65						
66						
67						
68						
69						
70						
71						
72						
73						
74						
75						
76						
77						
78						
79						
80						
81						
82						
83						
84						
85						
86						
87						
88						
89						
90						
91						
92						
93						
94						
95						
96						
97						
98						
99						
100						



# 基本金明細表

平成25年4月1日 至平成26年3月31日

事項	要組入額	組入額	未組入額	摘要
第1号基本金				
前期繰越高	584,935,718	311,594,834	273,340,884	
当期組入高				
設備取得高				
(1) 土地				
借入金返済額		10,523,173	△ 10,523,173	
(2) 建物				
借入金返済額		7,200,000	△ 7,200,000	
計	0	7,200,000	△ 7,200,000	
(3) 車両				
取得額	5,037,035	5,037,035		
除却額	△ 6,626,150	△ 6,626,150		
計	△ 1,589,115	△ 1,589,115		
(3) 建設仮勘定				
取得額	1,065,750	1,065,750		
計	1,065,750	1,065,750		
小計	△ 523,365	17,199,808	△ 17,723,173	
当期末残高	584,412,353	328,794,642	255,617,711	
第4号基本金				
前期繰越高	13,000,000	13,000,000	0	
当期組入高	0	0	0	
当期末残高	13,000,000	13,000,000	0	
合計				
前期繰越高		324,594,834	273,340,884	
当期組入高		17,199,808	△ 17,723,173	
当期末残高		341,794,642	255,617,711	

近畿財務局

# 普通財産売買代金延納申請書

(次の内容をよく読んで該当事項に記入してください。)

財務大臣 殿

住 所 大阪市淀川区塚本1丁目6番25号

学校法人 森友学園

氏 名

理事長

当法人は、平成28年6月9日付で、別途普通財産売払申請書により貴局管理の国有財産について、売払いを申請しておりますが、その売買代金の支払いについては、当法人の収入状況は別添決算書類のとおりでありますので下記2の方法によって延納支払いをしたく、下記3の担保を提供することを約してこの旨申請します。

また、買受代金の延納を認めていただければ、次のことを確実に守ることを誓約します。

- ・ 延納代金と延納利息は必ず指定の日までに支払います。
- ・ 売買契約書記載の条項を必ず守ります。

## 1. 買受物件の所在、区分、及び数量

物件の所在地	区分	種目	構 造	数 量(m <sup>2</sup> )	使用目的	摘 要
豊中市野田町1501番	土地	宅地		8,770.43m <sup>2</sup>		

## 2. 延納の方法

延納年数 10 年 即納金(頭金) 27,870,000円  
即納金のうち27,300,000円は貸付契約合意解除に伴い返還される保証金を充当予定

延納による利率 年 1.0 %

そのほか延納代金および延納利息の具体的支払方法ならびに弁済の充当の順序については、貴局の定めるところによる。

## 3. 担保の提供(該当のものをVチェックする。)

- 買受けた不動産を提供する
- 連帯保証人をたてる
- そのほか

「そのほか」の場合に具体的に担保物件を記入する。

## 4. 添付書類

- イ 平成26年度・27年度決算書類
- ロ 収支計画書
- ハ 抵当権設定登記承諾書

# 東莞市公共資產管理委員會

東莞市公共資產管理委員會 公告

東莞公告〔2014〕14號

關於東莞市公共資產管理委員會公告



## 近畿財務局

項目	金額	備註

東莞公告〔2014〕14號

關於東莞市公共資產管理委員會公告

東莞公告〔2014〕14號

東莞市公共資產管理委員會公告

東莞市公共資產管理委員會公告

東莞市公共資產管理委員會公告

東莞公告〔2014〕14號

東莞市公共資產管理委員會公告

東莞市公共資產管理委員會公告

東莞市公共資產管理委員會公告

東莞市公共資產管理委員會公告

東莞市公共資產管理委員會公告

東莞公告〔2014〕14號

--	--	--

東莞公告〔2014〕14號

東莞市公共資產管理委員會公告

東莞市公共資產管理委員會公告

東莞市公共資產管理委員會公告



統括官	上 席	管理官

阪 空 補 第 15 号  
平 成 28 年 4 月 14 日

近畿財務局長 殿

大阪航空局長

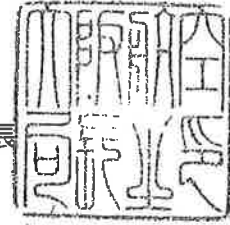

各省各庁所管特別会計所属普通財産（土地）の売払処分依頼について

【大阪国際空港豊中市場外用地】

標記について、平成23年6月27日付、財理第3002号「各省各庁所管特別会計所属普通財産の処分等に係る事務取扱要領について」通達、第3の1の規定に基づき、別添のとおり処分を依頼します。\*

なお、本件処分依頼は国有財産法第14条第8号の規定に基づく協議も兼ねておりますので、よろしくお取り計らい願います。#

5



### 近畿財務局

## 売払処分調書

### 1. 国有財産台帳記載事項

- (1) 会計名 自動車安全特別会計空港整備勘定  
(2) 分類 普通財産  
(3) 売払を予定している財産の口座名、所在地及び明細

口座名 大阪国際空港豊中市場外用地

所在地 大阪府豊中市服部西町外

明細

区分	種目	数量	台帳価格	備考
土地	宅地	8,770.43㎡	763,027,410円	@87,000.00円/㎡

の内 売払面積等

所在地 大阪府豊中市野田町1501

明細

区分	種目	数量	台帳価格	備考
土地	宅地	8,770.43㎡	763,027,410円	

### 2. 当該処分に係る債権を管理する歳入徴収官の官職・氏名

歳入徴収官 国土交通省航空局長 佐藤 善信

### 3. 沿革

本件売払予定財産は、大阪国際空港周辺における航空機騒音対策の一環として、昭和45年度から「公共用飛行場周辺における航空機騒音による障害の防止等に関する法律」（昭和42年法律第110号、以下「法」という。）第9条に基づき、建物等の移転補償及び土地を買収し取得した土地（以下「移転補償跡地」という。）である。

空港整備特別会計の行政財産として管理していたが、昭和62年運輸省告示第1号（昭和62年1月5日）の改正により、騒音指定区域が縮小（第2種及び第3種区域が縮小）したことにより、行政財産として保有を継続する必要性が乏しくなったものを、用途廃止のうえ普通財産として管理している。

本件財産の公的取得要望を募った結果、小学校用地として借受けた後に買い受けたとの要望を受け、学校法人森友学園と平成27年5月29日に有償貸付契約及び売買予約契約を締結しているものである。

### 4. その他参考事項

- (1) 処理区分 時価売払  
(2) 売払相手方 学校法人森友学園（貸付相手方）

## 近畿財務局



(3) 売払をしようとする理由

平成28年3月30日に貸付相手方である学校法人森友学園から早期買受けについての提案があったことを受けて、今回、売払いを行うものである。

(4) 添付書類

- ①案内図
- ②位置図、平面図
- ③実測図（地積測量図）
- ④土地登記簿謄本（写）
- ⑤公図
- ⑥国有財産有償貸付合意書（写）
- ⑦国有財産売買予約契約書（写）
- ⑧その他関係資料

中華民國八十年五月二十七日

為查核各機關（構）人員薪給事宜，除分令各該機關（構）遵照辦理外，合行分令，仰各該機關（構）一體遵照辦理，此令。

局長 王 登

- (一) 局長 王 登
- (二) 主任 王 登
- (三) 副主任 王 登
- (四) 秘書 王 登
- (五) 副秘書 王 登
- (六) 主任秘書 王 登
- (七) 副主任秘書 王 登
- (八) 主任科長 王 登
- (九) 副主任科長 王 登
- (十) 主任股長 王 登
- (十一) 副主任股長 王 登
- (十二) 主任辦事員 王 登
- (十三) 副主任辦事員 王 登
- (十四) 主任查帳員 王 登
- (十五) 副主任查帳員 王 登
- (十六) 主任會計員 王 登
- (十七) 副主任會計員 王 登
- (十八) 主任文書 王 登
- (十九) 副主任文書 王 登
- (二十) 主任庶務 王 登
- (二十一) 副主任庶務 王 登
- (二十二) 主任倉庫 王 登
- (二十三) 副主任倉庫 王 登
- (二十四) 主任司機 王 登
- (二十五) 副主任司機 王 登
- (二十六) 主任保安 王 登
- (二十七) 副主任保安 王 登
- (二十八) 主任清潔 王 登
- (二十九) 副主任清潔 王 登
- (三十) 主任膳食 王 登
- (三十一) 副主任膳食 王 登
- (三十二) 主任醫務 王 登
- (三十三) 副主任醫務 王 登
- (三十四) 主任護理 王 登
- (三十五) 副主任護理 王 登
- (三十六) 主任藥劑 王 登
- (三十七) 副主任藥劑 王 登
- (三十八) 主任檢驗 王 登
- (三十九) 副主任檢驗 王 登
- (四十) 主任研究 王 登
- (四十一) 副主任研究 王 登
- (四十二) 主任訓練 王 登
- (四十三) 副主任訓練 王 登
- (四十四) 主任推廣 王 登
- (四十五) 副主任推廣 王 登
- (四十六) 主任合作 王 登
- (四十七) 副主任合作 王 登
- (四十八) 主任宣傳 王 登
- (四十九) 副主任宣傳 王 登
- (五十) 主任出版 王 登
- (五十一) 副主任出版 王 登
- (五十二) 主任印刷 王 登
- (五十三) 副主任印刷 王 登
- (五十四) 主任發行 王 登
- (五十五) 副主任發行 王 登
- (五十六) 主任經銷 王 登
- (五十七) 副主任經銷 王 登
- (五十八) 主任批發 王 登
- (五十九) 副主任批發 王 登
- (六十) 主任零售 王 登
- (六十一) 副主任零售 王 登
- (六十二) 主任批發 王 登
- (六十三) 副主任批發 王 登
- (六十四) 主任零售 王 登
- (六十五) 副主任零售 王 登

**近畿財務局**

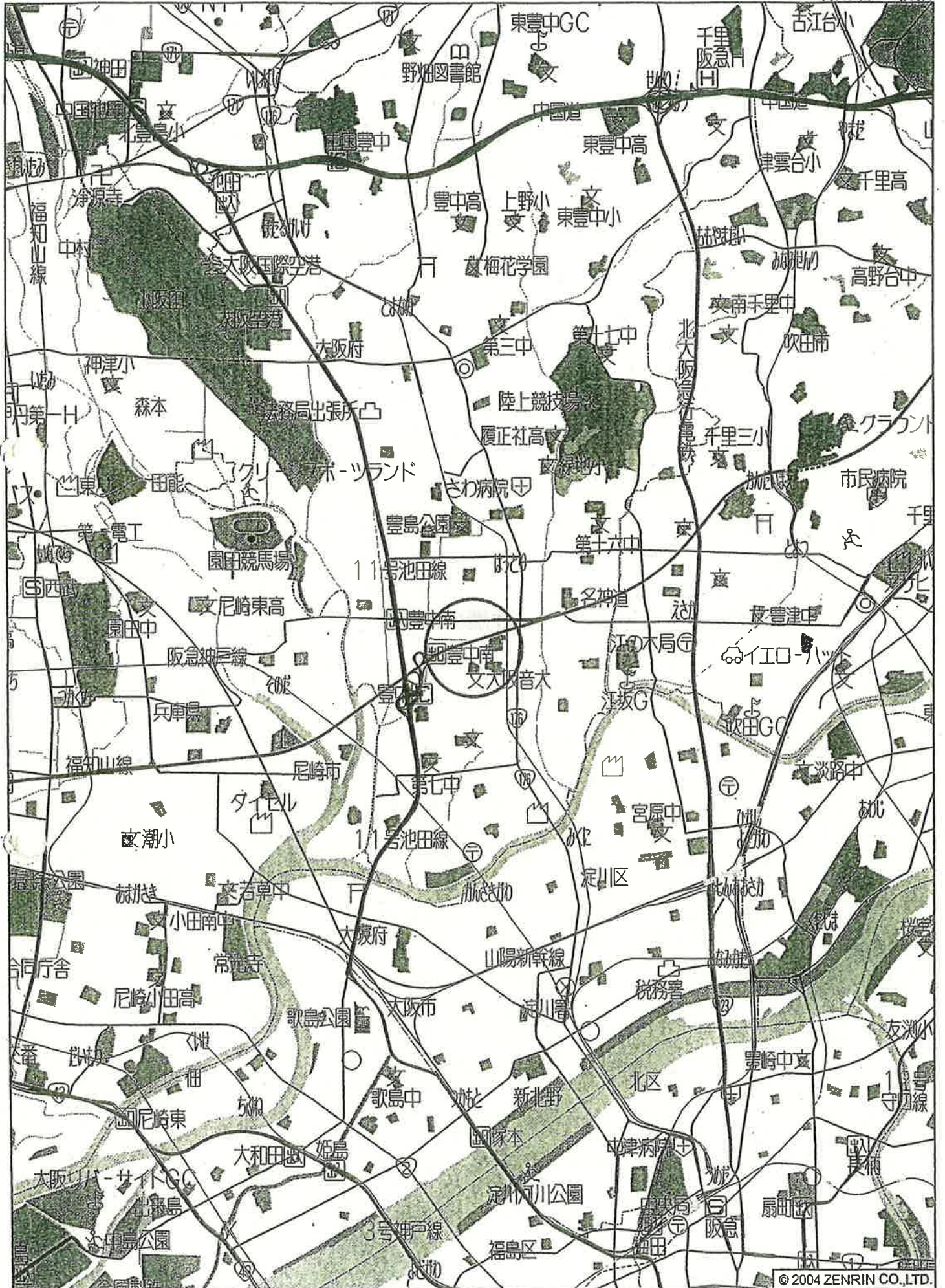

豊中市野田町付近



近畿財務局

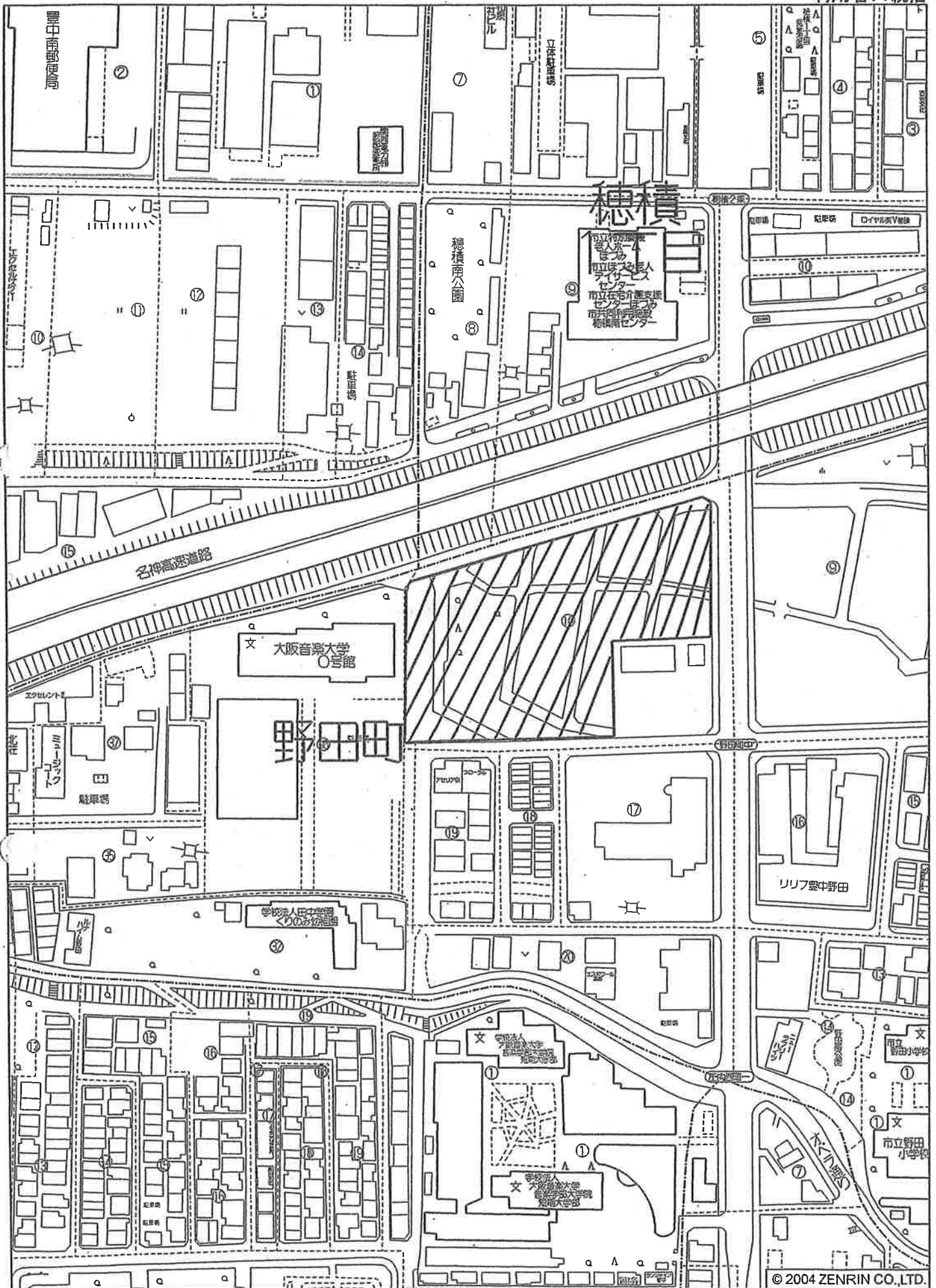

豊中市野田町付近

縮尺 1 / 2,000 | 60m

近畿財務局

豊中市野田町 1501番

街区番号 1  
縮尺：S=1/1000

画地出来形確認測量図

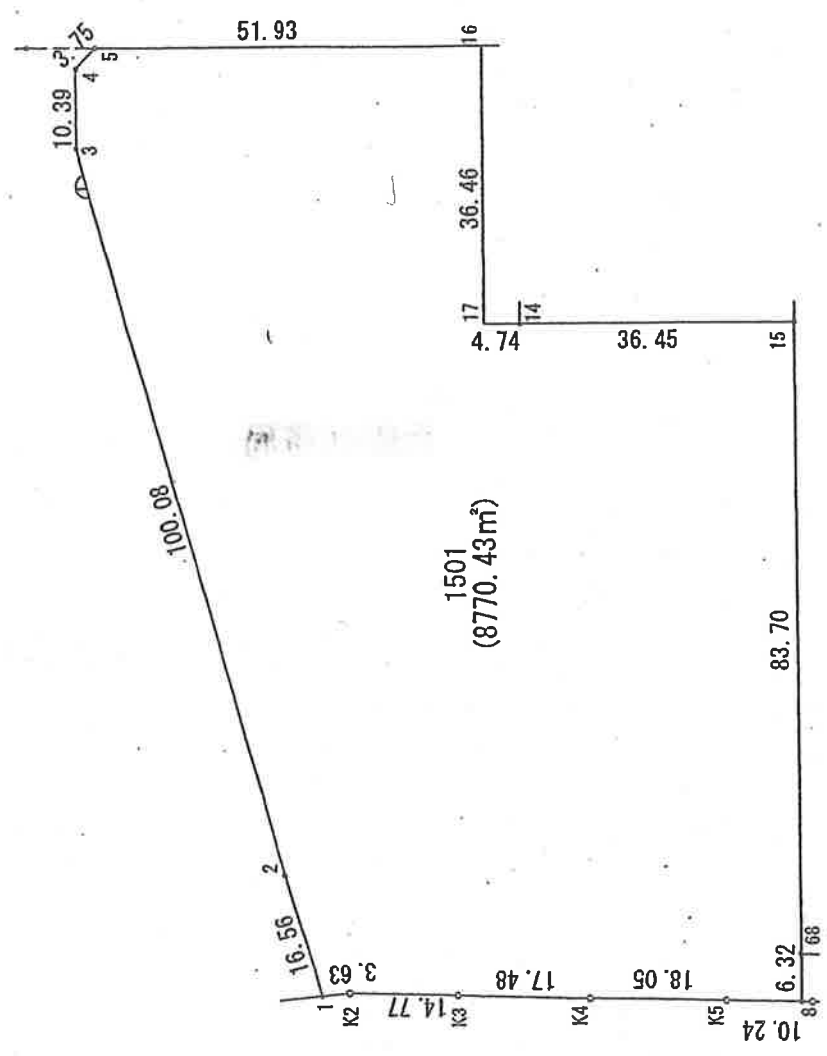
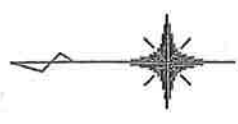

近畿財務局



表題部 (土地の表示)		調製	平成14年2月7日	不動産番号	1212000145569
地図番号	204-11、204-13	筆界特定	余白		
所在	豊中市野田町			余白	
①地番	②地目	③地積	m <sup>2</sup>	原因及びその日付〔登記の日付〕	
2番24	池沼	72		2番20から分筆 〔昭和42年6月16日〕	
余白	余白	余白		昭和63年法務省令第37号附則第2条第2項の規定により移記 平成14年2月7日	
1501番	宅地	8770	43	平成17年10月5日 土地区画整理法による換地処分 他の従前の土地 野田町2番25、同番26、同番27、同番28、同番48、同番114、同番143、同番144、同番172、同番178、同番179、286番23、同番25、同番28、同番30、同番31、同番33、同番35、同番38、同番40、同番50、同番72、同番78、同番115、同番118、同番119、同番120、同番123、同番124、同番125、同番126、同番128、同番130、同番132、同番133、同番134、同番136、同番138、同番142、同番143、同番161、同番162、同番163、同番171、1461番1、同番10、同番11、同番34、同番36、同番37、同番51、同番53、同番81、同番82、同番83、同番84、同番86、同番93、同番99、同番136、同番140、同番141、同番160、同番161、同番162、同番163、同番164、同番165、同番166、同番167、同番175、同番176、同番177、同番178、同番179、同番181、同番182、同番183、同番185、同番186、同番187、同番195、同番196、同番197、同番200、同番201、同番202、同番205、同番206、同番207、同番208、同番209、同番214、同番215、同番216、同番221、同番222、同番228、同番232、同番237、同番238、同番239、同番240、同番245、同番247、同番248、同番249、同番285、同番286、同番287 〔平成17年10月5日〕	

権利部 (甲区) (所有権に関する事項)			
順位番号	登記の目的	受付年月日・受付番号	権利者その他の事項
1	所有権移転	昭和54年3月30日 第10230号	原因 昭和53年11月15日売買 所有者 運輸省 順位1番の登記を移記
	余白	余白	昭和63年法務省令第37号附則第2条第2項

\* 下線のあるものは抹消事項であることを示す。

近畿財務局

順位番号	登記の目的	受付年月日・受付番号	権利者その他の事項
			の規定により移記 平成14年2月7日
2	土地区画整理法による換地処分による所有権登記	平成17年10月5日 第25096号	所有者 運輸省
3	<u>所有権移転</u>	平成24年10月22日 <u>第44019号</u>	原因 平成24年7月1日現物出資 所有者 大阪府泉佐野市泉州空港北1番地 新関西国際空港株式会社
4	3番所有権抹消	平成25年1月10日 第427号	原因 錯誤

これは登記記録に登録されている事項の全部を証明した書面である。ただし、登記記録の乙区に登録されている事項はない。

(大阪法務局池田出張所管轄)

平成28年6月13日

大阪法務局北出張所

登記官

脇本佳昭



近畿財務局



地区外

地区外

請求 部	所在	豊中市野田町		地番	1501番		
出力 縮尺	1/500	精度 区分	甲二	地図(法第14条第1項)国調法1 9-5指定	分類	VI	座標系 番号又 は記号
作成 年月日	平成17年2月25日	備付 年月日 (原図)					種類
							土地区画整理所在図
							補記 事項

地番区域見出

野田町

これは地図に記録されている内容を証明した書面である。

(大阪法務局池田出張所管轄)

平成28年6月13日

大阪法務局北出張所

登記官



近畿財務局

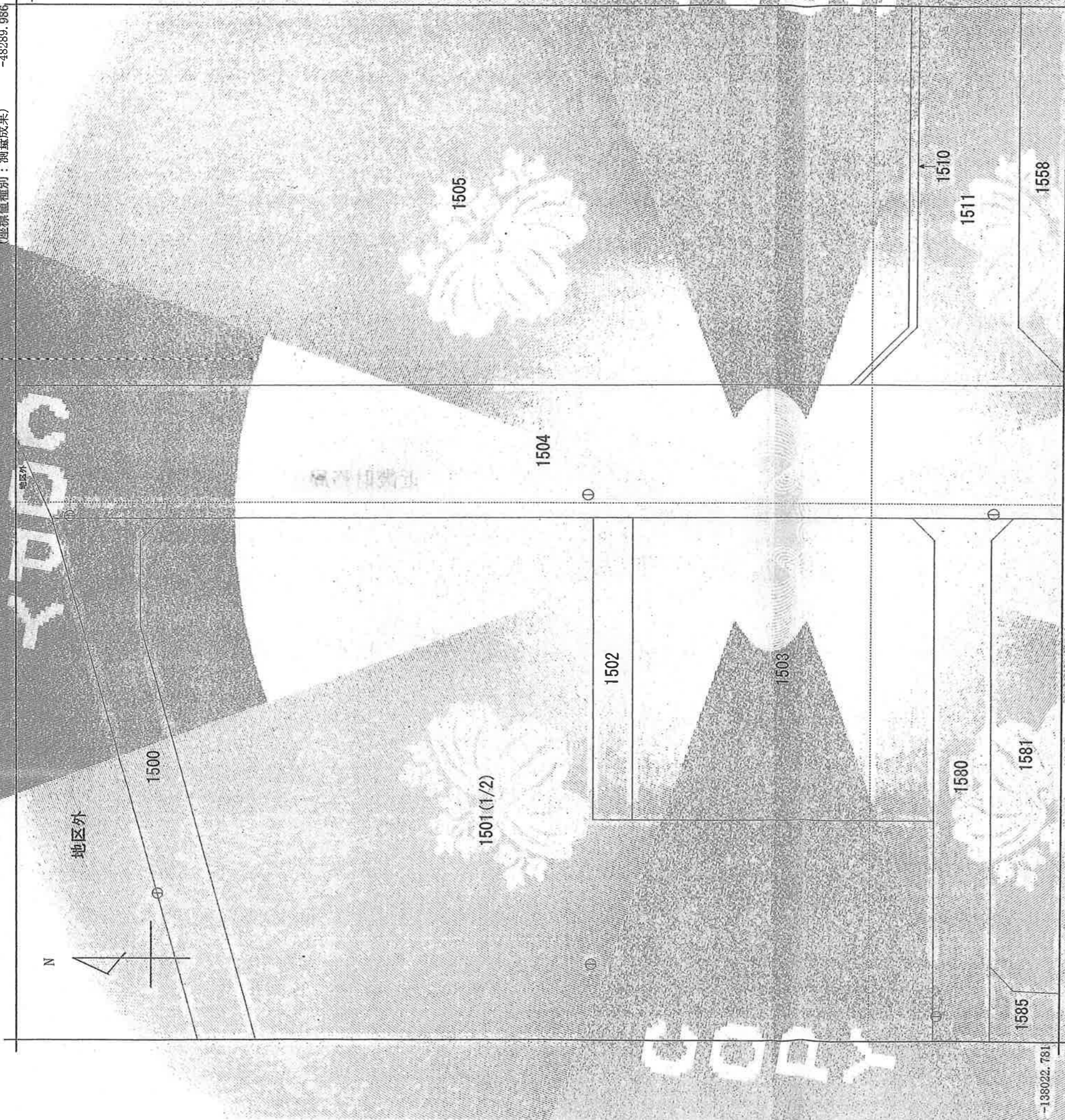

-138022.781

-48414.986

(座標値種別：測量成果)

野田町  
地番区域見出

請求部分	所在	豊中市野田町	地番	1501番
出力尺	1/500	槽度区分	甲二	地図(法第14条第1項)国調法1 9-5指定
作成年月日	平成17年2月25日	座標系	VI	種類
		番号又は記号		
		備付年月日(原図)	補記事項	

これは地図に記載されている内容を証明した書面である。

(大阪法務局池田出張所管轄)

平成28年6月13日

大阪法務局北出張所

登記官



藤本佳昭

申請番号：17-1

(2/2)

公用

近畿財務局



E W 第 3 8 号  
平成 2 7 年 5 月 2 9 日

## 国有財産有償貸付合意書

近畿財務局



国有財産有償貸付合意書

貸付人 国（以下「甲」という。）と借受人 学校法人森友学園（以下「乙」という。）とは、国有財産について借地借家法（平成3年法律第90号。以下「法」という。）第23条第2項の規定に基づく事業用定期借地権の設定を目的として、次の条項を内容とする借地契約を平成27年6月8日までに公正証書により締結する。

なお、本件借地権は事業用定期借地権とする。

（貸付財産）

第1条 貸付財産は、次のとおり。

所在地	区分	数量 (㎡)	備考
豊中市野田町 1501 番	土地	8,770.43	

（貸付期間）

第2条 貸付期間は、平成27年6月8日から平成37年6月7日までの10年間とする。

（本契約の目的）

第3条 本契約は、甲が乙に対して、貸付財産に法第23条第2項に基づく事業用定期借地権（以下「本件借地権」という。）を設定することを目的とする。

- 2 本件借地権は、契約の更新（更新請求及び土地の使用継続によるものも含む）及び建物の築造による存続期間の延長がなく、乙は貸付財産上の建物の買取を甲に請求することができない。
- 3 本件契約は、法第3条から第8条、並びに法第13条及び法第18条、民法第619条の適用はない。

（買受けの特約）

第4条 乙は、第2条で定める貸付期間の満了前に、本契約を終了し、貸付財産を甲から買受けすることができるものとする。

- 2 前項の買受けについての詳細は、別途国有財産売買予約契約書により定めるものとする。
- 3 乙が、第1項に基づき貸付財産を甲から買受けの場合には、乙は第20条第1項で定める貸付財産上の建物その他工作物の除去は必要としない。

（土壌汚染及び地下埋設物）

第5条 乙は、平成26年11月7日及び平成26年12月17日に甲が引き渡した「大阪国際空港豊中市場外用地（野田地区）土地履歴等調査報告書 平成21年8月」、「平成21年度大阪国際空港豊中市場外用地（野田地区）地下構造物状況調査業務報告書（OA301）平成22年1月」、「大阪国際空港場外用地（OA301）土壌汚染概況調査業務報告書 平成23

近畿財務局

年11月)、「平成23年度大阪国際空港場外用地(0A301)土壤汚染深度方向調査業務報告書 平成24年2月」(以下「本件報告書等」という。)に記載の地下埋設物の存在及び土壤汚染の存在等を了承するものとする。

- 2 乙は、前項の内容に加えて、貸付財産のうち一部 471.875 m<sup>2</sup>が、豊中市より土壤汚染対策法第11条第1項で定める形質変更時要届出区域に指定されていることを了承するものとする。
- 3 乙は、前2項を了承した上で本契約を締結するものとし、本件報告書等に記載のある汚染物質、地下埋設物等の存在及び形質変更時要届出区域の指定を理由として、瑕疵担保責任に基づく本契約解除及び損害賠償請求並びに貸付料の減免請求等を行わないことを、甲に対して約する。

#### (土壤汚染除去等費用)

- 第6条 乙が、前条第1項記載の土壤汚染、地下埋設物の除去を行い、それによって貸付財産の価格が増大した場合の除去費用は有益費とする。
- 2 前項の有益費は、本契約終了の時に、貸付財産価格の増加が現存する場合に限り、乙が支出した費用のうち甲の基準による検証を踏まえて乙と合意した額又は貸付財産価格の増加額のいずれかを甲が選択のうえ、乙に対して返還する。
  - 3 甲は、前項の規定にかかわらず、甲が返還すべき有益費の金額算定につき、本契約終了前においても、貸付財産価格増加の現存額算定の基準時期を指定したうえで、前項と同様の方法により甲が乙に返還すべき有益費の額を定めることができる。但し、同金員の返還時期及び返還方法は、甲が指定し、同金員に対しては、返還時期までの利息及び遅延損害金は付さないこととする。
  - 4 前2項における貸付財産価格の増加額は、甲の基準による鑑定評価方法によって定めることに乙は同意する。
  - 5 第2項の返還時期につき、相当の期限を付する必要がある場合には、甲及び乙が協議したうえで、相当な期限を付した返還時期を定めることができる。
  - 6 第1項の有益費に関して、甲は、乙に対し、乙が、現に行い又は行おうとする土壤汚染又は地下埋設物除去工事に関する一切の必要資料の提出を求め、その他必要な調査を行うことができる。

#### (契約保証金)

- 第7条 乙は、本契約締結と同時に、契約保証金として金27,300,000円を甲に納付しなければならない。
- 2 前項の契約保証金は、第23条に定める損害賠償額の予定又はその一部と解釈しない。
  - 3 第1項の契約保証金には利息を付さない。
  - 4 甲は、乙が、本契約終了後、第20条に定める義務その他本契約に定める義務を履行したときは、乙の請求により遅滞なく第1項に定める契約保証金を乙に還付する。
  - 5 甲は、乙が、本契約終了後、第20条に定める義務を履行しないときは、第1項に定める契約保証金を第18条第1項に定める違約金として国庫に帰属させることができる。
  - 6 前項の規定により国庫に帰属する金員は、第20条第3項に定める原状回復に要する費

## 近畿財務局

用の一部に充てるものと解釈しない。

- 7 本契約が解除され、又は終了した場合において、乙が第18条の規定に基づく違約金その他本契約に基づき金銭を支払うべき義務があるときは、第4項の規定にかかわらず、甲はその違約金等と第1項に定める契約保証金の全部又は一部と相殺することができる。
- 8 乙は、甲の書面による承諾を得ないで、第4項の保証金返還請求権を第三者に譲渡し又は担保に供してはならない。

(貸付料)

第8条 貸付料は、平成27年6月8日から平成30年6月7日までの期間については、次に掲げるとおりとする。

年次	期間	貸付料年額	備考
第1年次	自平成27年6月8日至平成28年6月7日	27,300,000円	
第2年次	自平成28年6月8日至平成29年6月7日	27,300,000円	
第3年次	自平成29年6月8日至平成30年6月7日	27,300,000円	

- 2 前項に規定する期間が満了した後の期間に係る貸付料については甲の定める貸付料算定基準に基づき算定した貸付料年額によるものとし、その金額については、甲から通知する。なお、その適用期間は3年間とする。
- 3 前項に規定する甲の定める貸付料算定基準は、財務省通達「平成13年3月30日付財理第1308号 普通財産貸付事務処理要領」に基づくものとするが、同通達記載内容に変更が生じた場合には、貸付料算定時の国有財産関連通達に基づき算定するものとする。
- 4 第2項に規定する適用期間が満了した後の貸付料及び適用期間については、第2項の規定を準用する。

(貸付料の納付)

第9条 乙は、前条第1項に定める貸付料を、次に定めるところにより、甲の発行する納入告知書により納付しなければならない。

年次	回数	納付金額	納付期限	備考
第1年次	第1回	2,275,000円	納入告知書の指定期日	
	第2回	2,275,000円	平成27年7月20日	
	第3回	2,275,000円	平成27年8月20日	
	第4回	2,275,000円	平成27年9月20日	
	第5回	2,275,000円	平成27年10月20日	
	第6回	2,275,000円	平成27年11月20日	
	第7回	2,275,000円	平成27年12月20日	
	第8回	2,275,000円	平成28年1月20日	
	第9回	2,275,000円	平成28年2月20日	
	第10回	2,275,000円	平成28年3月20日	
	第11回	2,275,000円	平成28年4月30日	
	第12回	2,275,000円	平成28年5月20日	

近畿財務局



	計	27,300,000円		
第二年度	第1回	2,275,000円	平成28年6月20日	
	第2回	2,275,000円	平成28年7月20日	
	第3回	2,275,000円	平成28年8月20日	
	第4回	2,275,000円	平成28年9月20日	
	第5回	2,275,000円	平成28年10月20日	
	第6回	2,275,000円	平成28年11月20日	
	第7回	2,275,000円	平成28年12月20日	
	第8回	2,275,000円	平成29年1月20日	
	第9回	2,275,000円	平成29年2月20日	
	第10回	2,275,000円	平成29年3月20日	
	第11回	2,275,000円	平成29年4月30日	
	第12回	2,275,000円	平成29年5月20日	
	計	27,300,000円		
第三年度	第1回	2,275,000円	平成29年6月20日	
	第2回	2,275,000円	平成29年7月20日	
	第3回	2,275,000円	平成29年8月20日	
	第4回	2,275,000円	平成29年9月20日	
	第5回	2,275,000円	平成29年10月20日	
	第6回	2,275,000円	平成29年11月20日	
	第7回	2,275,000円	平成29年12月20日	
	第8回	2,275,000円	平成30年1月20日	
	第9回	2,275,000円	平成30年2月20日	
	第10回	2,275,000円	平成30年3月20日	
	第11回	2,275,000円	平成30年4月30日	
	第12回	2,275,000円	平成30年5月20日	
	計	27,300,000円		

2 前項の規定は、前条第2項（同条第4項の規定により準用する場合を含む。）の規定により更新した貸付料の納付方法に準用する。

（貸付料の改定）

第10条 甲は、貸付財産の価格が上昇し貸付料が不相当になったとき等、法第11条第1項本文の規定に該当することとなったときは、第8条の規定にかかわらず、貸付料の増額を請求することができる。

（指定用途）

第11条 乙は、貸付財産を貸付申請書に記載又は添付した使用目的、利用計画（建物及び工作物の配置計画を含む。）及び事業計画のとおり用途に自ら使用し、甲の承認を得な

近畿財務局

いで変更してはならない。

(指定期日)

第12条 乙は、平成28年3月31日までに工事を完了し、大阪府知事から学校の設置の認可を得たうえで、直ちに前条に定める用途に供さなければならない。

(貸付料の延滞金)

第13条 乙は、甲が定める納付期限までに、第9条に基づく貸付料を納付しない場合には、納付期限の翌日から納付した日までの期間について、第24条に基づき算定した延滞金を甲に支払わなければならない。

(充当の順序等)

第14条 乙が、貸付料及び延滞金を納付すべき場合において、納付された金額が貸付料及び延滞金の合計額に満たないときは、先ず延滞金から充当する。

2 本契約が解除され、又は終了した場合において、第7条第7項及び第22条第3項の規定により契約保証金及び未経過期間に係る貸付料を第18条の規定に基づく違約金その他本契約に基づき乙が甲に支払うべき金銭債務と相殺するときは、甲は、先ず未経過期間に係る貸付料から相殺し、なお当該金銭債務に残余があるときは、契約保証金と相殺することができる。

(使用上の制限)

第15条 乙は、貸付財産について第11条に規定する使用目的、利用計画及び事業計画の変更をしようとする場合には、事前に変更する理由及び変更後の使用目的等を書面によって甲に申請し、その承認を受けなければならない。

2 前項に基づく甲の承認は、書面によるものとする。

3 乙は、貸付財産及び当該財産上に所在する建物その他工作物について、増改築等による現状の変更(軽微な変更を除く。)をしようとするときは、事前に増改築等をしようとする理由及び当該増改築等の計画を記載した書面を甲に通知しなければならない。

(財産保全義務)

第16条 乙は、善良な管理者としての注意をもって貸付財産の維持保全に努めなければならない。

2 乙は、貸付財産が天災その他の事由によって損壊し、第三者に損害を与えた場合には、その賠償の責を負うものとし、甲が乙に代わって賠償の責を果たした場合には、乙に求償することができる。

(実地調査等)

第17条 甲は本契約に基づく債権の保全上必要があると認めるときは、乙に対し、その業務若しくは資産の状況に関して質問し、帳簿、書類その他の財産を調査し又は参考となるべき報告若しくは資料の提出を求めることができる。

## 近畿財務局

- 2 甲は、乙の第11条、第12条、又は第15条に規定する用途指定の履行状況を確認するため、甲が必要と認めるときは実地調査又は実地監査を行うことができる。
- 3 乙は、本契約締結の日から第2条に定める貸付期間満了の日まで毎年4月30日に、また甲が必要と認めるときは貸付財産について権利の設定又は当該財産上に所在する建物その他工作物の所有権の移転等を行っていない事実及び利用状況の事実を証する登記事項証明書その他の資料を添えて貸付財産の利用状況等を甲に報告しなければならない。
- 4 乙は、正当な理由なく、第1項及び第2項に定める質問、調査、実地調査又は実地監査を拒み、妨げ若しくは忌避し又は第1項及び前項に定める報告若しくは資料の提出を怠ってはならない。

#### (違約金)

第18条 乙は、第8条第1項に定める期間中に次の各号に定める事由が生じたときは、それぞれ当該各号に定める金額を違約金として、甲に支払わねばならない。

- (1) 第12条、第15条第1項又は前条に定める義務に違反した場合 金27,300,000円
- (2) 第11条に定める義務に違反した場合 金81,900,000円
- (3) 第20条第1項に定める義務に違反した場合 金27,300,000円

2 乙は、第8条第1項に定める期間を経過した後において前項に定める義務に違反した場合の違約金(前項第3号を除く。)は、第8条第2項又は第4項の期間について甲の定める基準により算定した金額によることに同意する。なお、金額については甲から通知する。

3 前2項に定める違約金は、第23条に定める損害賠償額の予定又はその一部と解釈しない。

4 乙が第1項又は第2項に定める違約金を支払う義務を負う場合に、甲が第7条第7項又は第22条第3項の規定により当該違約金の一部を契約保証金等と相殺したときは、第1項又は第2項の規定にかかわらず、甲が通知する金額を納付するものとする。

#### (契約の解除)

第19条 甲は、乙が本契約に定める義務に違反した場合には、本契約を解除することができる。

2 甲は、乙が第12条に定める期日までに、工事を完了し、大阪府知事から学校の設置の認可を得ることができず、第11条に定める用途に供することができないときは、前項の規定にかかわらず、何らの催告を要せず、本契約を解除することができる。

3 甲は、乙が次の各号の一に該当していると認められるときは、第1項の規定にかかわらず、何らの催告を要せず、本契約を解除することができる。

- (i) 法人等(個人、法人又は団体をいう。)の役員等(個人である場合はその者、法人である場合は役員又は支店若しくは営業所の代表者、団体である場合は代表者、理事等、その他経営に実質的に関与している者をいう。以下「役員等」という。)が、暴力団員による不当な行為の防止等に関する法律(平成3年法律第77号)第2条第2号に規定する暴力団(以下「暴力団」という。)又は同法第2条第6号に規定する暴力団員(以下「暴力団員」という。)であるとき

## 近畿財務局

- (2) 役員等が、自己、自社若しくは第三者の不正の利益を図る目的、又は第三者に損害を加える目的をもって、暴力団又は暴力団員を利用するなどしているとき
  - (3) 役員等が、暴力団又は暴力団員に対して、資金等を供給し、又は便宜を供与するなど直接的あるいは積極的に暴力団の維持、運営に協力し、若しくは関与しているとき
  - (4) 役員等が、暴力団又は暴力団員であることを知りながらこれを不当に利用するなどしているとき
  - (5) 役員等が、暴力団又は暴力団員と社会的に非難されるべき関係を有しているとき
  - (6) 貸付物件を暴力団若しくは法律の規定に基づき公の秩序を害するおそれのある団体等であることが指定されている者の事務所又はこれに類する施設の用に使用したとき
- 4 甲は、前2項の規定により本契約を解除した場合は、これにより乙に生じた損害について、何ら賠償ないし補償することは要しない。
  - 5 乙は、甲が第3項の規定により本契約を解除した場合において、甲に損害が生じたときは、その損害を賠償するものとする。
  - 6 乙は、第2条に定める貸付期間にかかわらず何時でも本契約を解除することができる。
  - 7 乙は甲に対して、前項に定める契約の解除を行おうとする日の1年前までに、建物の取壊し及び建物借受人の明渡し等貸付財産の返還に必要な事項を書面により報告しなければならない。

(原状回復)

- 第20条 乙は、第2条に定める貸付期間が満了したとき又は前条の規定により本契約が解除されたときは、甲の指定する期日までに、自己の責任と負担において、貸付財産上の建物その他工作物を除去し、貸付財産を原状に回復して、甲に更地で返還しなければならない。
- 2 乙は甲に対し、第2条に定める貸付期間が満了する日の1年前までに、建物の取壊し及び建物借受人の明渡しの日程等貸付財産の返還に必要な事項を書面により報告しなければならない。
  - 3 乙が第1項に定める義務に違反した場合には、甲は原状回復に要する費用を乙に請求するものとする。
  - 4 前項に定める金員は、第23条に定める損害賠償額の予定又はその一部と解釈しない。
  - 5 本契約は、法第23条第2項の規定に基づくものであり、法第13条の規定にかかわらず、第2条に定める貸付期間が満了したとき又は前条の規定により本契約が解除されたときに、乙は甲に対し、貸付財産上に乙が建築した建物その他一切の工作物、造作等を買取すべきことを請求することはできない。

(貸付料滞納時の強制執行)

- 第21条 乙は本契約に定める金銭債務を履行しないときは、直ちに強制執行に服する旨、異議なく承諾する。

(貸付料の清算)

## 近畿財務局



第 22 条 甲は、本契約が解除された場合には、未経過期間に係る貸付料を返還する。ただし、その額が千円未満の場合には、この限りでない。

2 前項及び次項の規定により返還する未経過期間に係る貸付料には利息を付さないものとする。

3 甲は、本契約の解除により、乙が第 18 条の規定に基づく違約金その他本契約に基づき金銭を甲に支払うべき義務があるときは、第 1 項の規定にかかわらず、返還する未経過期間にかかる貸付料の全部又は一部と相殺することができる。

(損害賠償)

第 23 条 乙は、本契約に定める義務を履行しないため甲に損害を与えたときは、その損害を賠償しなければならない。

2 乙が前項の規定により損害賠償義務を負う場合に、甲が第 7 条第 7 項又は前条第 3 項の規定により当該損害賠償額の一部を契約保証金等と相殺したときは、前項の規定にかかわらず、甲が通知する金額を納付するものとする。

(延滞金の算定)

第 24 条 契約に基づき乙が甲に支払うべき金銭の延滞金については、次の式により算定するものとする。

算定式	$\text{元本金額} \times 5\% \text{【延滞金利率】} \times (\text{延滞金起算日から納付の日までの日数} \div 365)$
-----	--

(本契約にかかる日割計算)

第 25 条 甲及び乙が本契約に基づき支払うべき金銭の額について日割計算を要するときは、前条に基づき算定する場合を除き、閏年を含む期間についても、年 365 日当たりの割合とする。

(信義誠実等の義務・疑義の決定)

第 26 条 甲及び乙は、信義を重んじ、誠実に本契約を履行しなければならない。

2 乙は、貸付財産が国有財産であることを常に考慮し、適正に使用するように留意しなければならない。

3 本契約に関して疑義があるときは、甲乙協議の上決定する。

(公正証書の作成費用)

第 27 条 公正証書を作成する費用は、乙の負担とする。

(事前使用の禁止)

第 28 条 この貸付合意書締結後、公正証書を作成するまでの間、乙は甲の許可を得ずに貸付財産の使用をしてはならない。

(裁判管轄)

## 近畿財務局

第 29 条 本契約に関する訴えの管轄は、近畿財務局所在地を管轄区域とする大阪地方裁判所とする。

(地盤調査結果に関する特約)

第 30 条 甲及び乙は、第 8 条の貸付料が、平成 27 年 4 月 2 日に乙が甲に提出した「(仮称) M 学園小学校新築工事地盤調査報告書」記載の調査結果及び本書作成時点における貸付財産の地盤の現況を考慮した貸付料であることを確認する。

2 乙は、貸付財産の地耐力その他地盤状況を理由として、瑕疵担保責任に基づく契約解除、損害賠償、貸付料の減免、その他如何なる名目においても甲に対して財産上の請求を一切行うことができない。

3 乙が貸付財産に関して、地盤の整備、改良等の工事を実施した場合でも、乙は、同工事費用その他費用につき、民法第 608 条に基づく費用の償還、その他如何なる名目においても、甲に対して財産上の請求を一切行うことができない。

(その他有益費等の放棄)

第 31 条 乙は、本契約において甲が乙に対して支払うことを約するものを除き、貸付財産に関して乙が支出した必要費及び有益費等につき、甲に対しその償還等の請求をすることができない。

(本契約の効力)

第 32 条 本契約は、平成 27 年 6 月 8 日までに、事業用定期借地権の設定を目的とする本契約と内容において同一の公正証書が作成されることを停止条件として効力を生じる。

平成 27 年 5 月 29 日

貸付人 国  
契約担当官 近畿財務局長

富永哲夫

印



借受人 住所 大阪市淀川区塚本一丁目 6 番 25 号  
氏名 学校法人 森友学園



近畿財務局

E W 第 3 8 号  
平成 2 7 年 5 月 2 9 日

## 国有財産売買予約契約書

近畿財務局

## 国有財産売買予約契約書

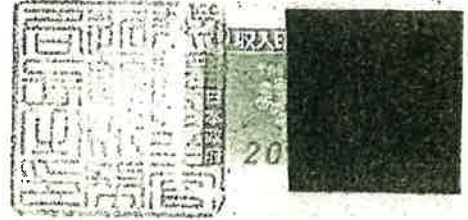

国（以下「甲」という。）と学校法人森友学園（以下「乙」という。）は、甲、乙の間で平成 27 年 5 月 29 日付EW第 38 号により国有財産有償貸付合意書（以下「合意書」という。）を締結した下記物件（以下「本物件」という。）について、以下の条項により国有財産の売買予約契約書を締結する。

なお、合意書については、合意書に記載する条項を内容とする事業用定期借地契約書（以下「事業用定期借地契約」という。）を別途公正証書により締結する予定である。

### 記

#### 物件の表示

所在地	豊中市野田町 1501 番
区分・数量	土地・8,770.43 m <sup>2</sup>

第 1 条 甲と乙は、本物件につき、次条以下及び別紙「国有財産売買契約書」に記載する売買条件にて、売買予約契約を締結する。

第 2 条 本売買予約契約の売買予約完結権は、甲及び乙がそれぞれ有するものとし、甲又は乙の予約完結権の行使の意思表示があったときは、相手方の何らの意思表示なしに、当然に別紙「国有財産売買契約書」記載の売買契約が成立するものとする。

2 予約完結権は、甲においては、合意書第 2 条に定める貸付期間を満了した平成 37 年 6 月 8 日に行使しなければならないものとする。

3 予約完結権は、乙においては、合意書第 2 条に定める貸付期間内（平成 27 年 6 月 8 日から平成 37 年 6 月 7 日）に行使しなければならないものとする。

4 甲及び乙の予約完結権は、前 2 項の行使期間内に行使のないときは消滅し、本売買予約契約は、失効する。

5 甲及び乙は、第 1 項の予約完結権の意思表示を行う際には、書面をもって行わなければならない。

6 甲及び乙は、第 1 項の予約完結権を、第三者に譲渡、担保設定等行ってはならない。

近畿財務局



第3条 本売買予約契約書作成に至った経緯については、下記のとおりであることを、甲及び乙は、相互に確認する。

記

乙は、本物件の取得を希望し、甲と交渉を重ねてきたが、本物件に関しては、売払いが原則となるところ、乙の強い要望により、別途賃貸期間10年の事業用定期借地契約を締結したうえで、同賃貸期間内に乙において売買予約完結権を行使し、本物件の売買契約を成立させるために本売買予約契約を作成することとなった。

第4条 本売買予約契約に基づき乙が本財産を買受ける価格は、甲又は乙が予約完結権を行使する時点の更地価格とし、財務省通達「平成13年3月30日付財理第1317号 国有財産評価基準について」に基づき算定するものとするが、同通達記載内容に変更が生じた場合には、予約完結権行使時点の国有財産関連通達に基づき算定するものとする。

- 2 前項の更地価格とは、建物等の定着物がなく、かつ、使用収益を制約する権利の付着がない土地の価格とし、借地権割合の控除も行わない価格とする。
- 3 第1項に定める価格は別紙「国有財産売買契約書」第2条に記載する。
- 4 甲は、第1項に定める買受価格の算定の際には、本物件の算定時における地盤の現況を価格要素として考慮する。

第5条 第2条の予約完結権の行使によって成立する売買条件は、本書に定めるもののほか、別紙「国有財産売買契約書」記載のとおりとする。

- 2 甲及び乙が予約完結権を行使する時点において、重大な事情の変化等により、本売買予約契約書及び別紙「国有財産売買契約書」記載の売買条件について変更する必要がある場合には、甲及び乙は、誠実に協議してこれに対応することとする。

第6条 乙が合意書第2条に定める貸付期間内（平成27年6月8日から平成37年6月7日）に本物件の予約完結権を行使しなかった場合には、乙は、甲の請求により、金93,200,000円の違約金（違約罰）を支払う。

第7条 乙において、別途締結する予定の事業用定期借地契約の賃貸期間満了前に、本売買予約契約書第2条に定めた予約完結権を行使した場合には、事業用定期借地契約については、甲及び乙の合意によって解除したものと

## 近畿財務局

みなすこととする。

第8条 合意書冒頭で平成27年6月8日までに締結している公正証書による事業用定期借地契約が締結できなかった場合には、本売買予約契約は失効する。

第9条 本売買予約契約の締結及び履行等に関して必要な費用は、乙の負担とする。

第10条 本売買予約契約に関して疑義があるときは、甲乙協議のうえ決定する。

本契約の成立を証するため、本書2通を作成し、甲、乙は記名押印の上、各自その1通を保有する。

平成27年5月29日

(甲) 国 契約担当官 近畿財務局長

富永哲夫

印

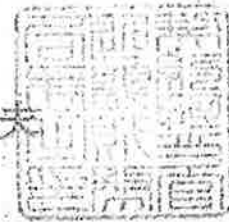

(乙) 住所 大阪市淀川区塚本一丁目6番25号

氏名 学校法人 森友学園 理事

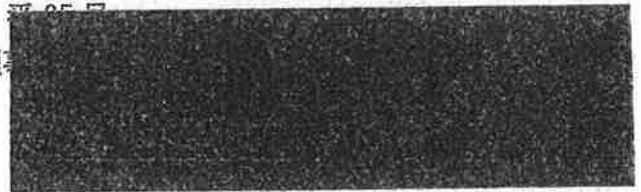

## 近畿財務局



別紙

第7号書式（代金即納、用途指定（買戻特約付き）、時価売払用）

[収入印紙]

国有財産売買契約書

売払人国（以下「甲」という。）と買受人 学校法人森友学園（以下「乙」という。）とは、次の条項により国有財産の売買契約を締結する。

（売買物件）

第1条 売買物件は、次のとおり。

所在地	区分	数量 (㎡)	備考
豊中市野田町 1501番	土地	8,770 43	

（売買代金）

第2条 売買代金は、平成27年5月29日付EW第38号国有財産売買予約契約書第4条に基づく金額とする。

（代金の支払い）

第3条 乙は、売買代金を、本契約締結と同時に甲に支払わなければならない。

（登記嘱託請求書等）

第4条 乙は、本契約締結の際に、あらかじめ登録免許税相当額の印紙又は現金領収証書を添付した登記嘱託請求書、第17条に定める買戻しの特約の登記に必要な承諾書を、甲に提出しなければならない。

（所有権の移転）

第5条 売買物件の所有権は、乙が売買代金を納付した時に乙に移転する。

（売買物件の引渡し）

第6条 甲は、前条の規定により売買物件の所有権が乙に移転したときに引き渡しがあったものとする。

（かし担保）

第7条 甲は、本契約締結後、売買物件に隠れたかしが発見された場合には、引渡しの日から2年間に限り民法第570条に規定する担保の責任を負う。

（危険負担）

第8条 乙は、本契約締結の時から売買物件の引渡しの時までにおいて、当該物件が、甲の責に帰すことのできない事由により滅失又は損傷した場合には、甲に対して売買代金の減免を請求することができない。

（事業計画等の変更）

項目	金額	比率	備考

近畿財務局

第9条 乙は、第14条に定める指定期間が満了するまでの間に、やむを得ない事由により売払申請書に添付した事業計画又は利用計画を変更しようとするときは、あらかじめ変更を必要とする事由及び変更後の計画を詳細に記載した書面をもって甲に申請し、その承認を受けなければならない。

(工事完了の通知義務)

第10条 乙は、売払申請書に添付した利用計画(甲が前条の規定により当初計画の変更を承認しているときは、変更後の利用計画をいう。)に基づいて工事を完了したときは、その旨を直ちに甲に通知しなければならない。

(用途指定)

第11条 甲は、売買物件について、次条から第15条までに定めるところにより、乙と用途指定の特約をする。

(指定用途)

第12条 乙は、売買物件を売払申請書に添付した事業計画及び利用計画(甲が第9条の規定によりその変更を承認したときは、変更後の事業計画及び利用計画をいう。)に定めるとおりの用途(以下「指定用途」という。)に自ら供さなければならない。

(指定期日)

第13条 (削除)

(指定期間)

第14条 乙は、売買物件を本契約締結の日から10年間(以下「指定期間」という。)指定用途に供さなければならない。

(権利の設定等の禁止)

第15条 乙は、本契約締結の日から指定期間満了の日まで、甲の承認を得ないで、売買物件に地上権、質権、使用貸借による権利又は賃借権その他の使用及び収益を目的とする権利の設定(以下「権利の設定」という。)をし若しくは売買物件について売買、贈与、交換、出資等による所有権の移転(以下「所有権の移転」という。)をしてはならない。

(買戻しの特約)

第16条 甲は、乙が本契約締結の日から買戻期間満了の日までにおいて、甲の承認を得ないで次の各号の一に該当する行為をした場合には、売買物件の買戻しをすることができる。

- (1) 第14条に定める義務に違反して指定期間中に指定用途に供さなくなったとき。
- (2) 第12条及び第14条に定める義務に違反して指定用途以外の用途に供したとき。
- (3) 第15条に定める義務に違反して権利の設定又は所有権の移転をしたとき。

2 前項に定める買戻しの期間は、本契約締結の日から10年間とする。

(買戻しの登記)

第17条 乙は、甲が前条第1項及び第2項の規定に基づき期間を10年とする買戻権並びに第21条第1項及び第2項に定める特約事項を登記することに同意する。

(用途指定の変更、解除等)

## 近畿財務局



第 18 条 乙は、売買物件の全部又は一部について、やむを得ない事由により第 12 条から第 15 条までに定める用途指定の変更若しくは解除又は第 16 条第 1 項及び第 2 項に定める買戻しの特約を解除する必要がある場合には、詳細な事由を付した書面により甲に申請しなければならない。

2 甲が前項の申請に対し承認する場合には、書面によって行うものとする。

3 甲が前項に定める承認をする場合には、乙は甲の請求により甲の定める基準に基づき算定した額を納付しなければならない。

(実地調査等)

第 19 条 甲は、乙の第 12 条から第 15 条までに定める用途指定の履行状況を確認するため、甲が必要と認めるときは実地調査又は実地監査を行うことができる。

2 乙は、本契約締結の日から第 14 条に定める指定期間満了の日まで毎年 4 月 30 日に、また甲が必要と認めるときは売買物件について権利の設定又は所有権の移転を行っていない事実及び利用状況の事実を証する登記事項証明書その他の資料を添えて売買物件の利用状況等を甲に報告しなければならない。

3 乙は、正当な理由なく、前 2 項に定める実地調査又は実地監査を拒み、妨げ若しくは忌避し又は報告若しくは資料の提出を怠ってはならない。

(違約金)

第 20 条 乙は、第 12 条から第 15 条までに定める用途指定の義務に違反したときは、次の各号に定めるところにより、甲に対し、違約金を支払わなければならない。ただし、第 2 項に該当する場合を除く。

(1) 第 14 条に定める義務に違反して指定期間中に指定用途に供さなくなったとき（指定用途以外の用途に供したときは次号による。）は金（売買代金の 1 割）円

(2) 第 12 条及び第 14 条に定める義務に違反して指定期間満了の日までに指定用途以外の用途に供したとき又は第 15 条に定める義務に違反して権利の設定又は所有権の移転をしたときは金（売買代金の 3 割）円

2 乙は、第 12 条から第 15 条までに定める用途指定の義務に違反した場合において、甲が用途指定義務を履行し難い特別の事由があると認めて用途指定の変更若しくは解除又は第 16 条に定める買戻しの特約の解除を認めるときは、甲に対し、金（売買代金の 1 割）円の違約金を支払わなければならない。

3 乙は、正当な理由なく前条第 3 項に定める義務に違反して実地調査又は実地監査を拒み、妨げ若しくは忌避し又は報告若しくは資料の提出を怠ったときは、甲に対し、金（売買代金の 1 割）円の違約金を支払わなければならない。

4 前 3 項の違約金は、第 26 条に定める損害賠償額の予定又はその一部と解釈しない。

(買戻権の行使)

第 21 条 甲は、第 16 条第 1 項に定める買戻権を行使するときは、乙が支払った売買代金を返還する。ただし、当該売買代金には利息を付さない。

## 近畿財務局

- 2 甲は、買戻権を行使するときは、乙の負担した契約の費用は返還しない。
- 3 甲は、買戻権を行使するときは、乙が支払った違約金及び乙が売買物件に支出した必要費、有益費その他一切の費用は償還しない。

(契約の解除)

第22条 甲は、乙が本契約に定める義務を履行しないときは、本契約を解除することができる。

2 甲は、乙が次の各号の一に該当していると認められるときは、前項の規定にかかわらず、何らの催告を要せず、本契約を解除することができる。

(1) 法人等(個人、法人又は団体をいう。)の役員等(個人である場合はその者、法人である場合は役員又は支店若しくは営業所の代表者、団体である場合は代表者、理事等、その他経営に実質的に関与している者をいう。以下「役員等」という。)が、暴力団員による不当な行為の防止等に関する法律(平成3年法律第77号)第2条第2号に規定する暴力団(以下「暴力団」という。)又は同法第2条第6号に規定する暴力団員(以下「暴力団員」という。)であるとき

(2) 役員等が、自己、自社若しくは第三者の不正の利益を図る目的、又は第三者に損害を加える目的をもって、暴力団又は暴力団員を利用するなどしているとき

(3) 役員等が、暴力団又は暴力団員に対して、資金等を供給し、又は便宜を供与するなど直接的あるいは積極的に暴力団の維持、運営に協力し、若しくは関与しているとき

(4) 役員等が、暴力団又は暴力団員であることを知りながらこれを不当に利用するなどしているとき

(5) 役員等が、暴力団又は暴力団員と社会的に非難されるべき関係を有しているとき

(6) 売買物件を本契約の締結の日から指定期間満了の日までの間に、暴力団若しくは法律の規定に基づき公の秩序を害するおそれのある団体等であることが指定されている者の事務所又はその他これに類するものの用に供し、また、これらの用に供されることを知りながら、売買物件の所有権を第三者に移転し又は売買物件を第三者に貸したとき

3 甲は、前項の規定により本契約を解除した場合は、これにより乙に生じた損害について、何ら賠償ないし補償することは要しない。

4 乙は、甲が第2項の規定により本契約を解除した場合において、甲に損害が生じたときは、その損害を賠償するものとする。

(返還金等)

第23条 甲は、前条に定める解除権を行使したときは、乙が支払った売買代金を返還する。ただし、当該返還金には利息を付さない。

2 甲は、解除権を行使したときは、乙の負担した契約の費用は返還しない。

3 甲は、解除権を行使したときは、乙が支払った違約金及び乙が売買物件に支出した必要費、有益費その他一切の費用は償還しない。

(乙の原状回復義務)

## 近畿財務局

第 24 条 乙は、甲が第 16 条第 1 項の規定により買戻権を行使したとき又は第 22 条の規定により解除権を行使したときは、甲の指定する期日までに売買物件を原状に回復して返還しなければならない。ただし、甲が売買物件を原状に回復させることが適当でない認めるときは、現状のまま返還することができる。

2 乙は、前項ただし書の場合において、売買物件が滅失又は損傷しているときは、その損害賠償として、買戻権を行使した場合においては買戻権行使時の、また、解除権を行使した場合には契約解除時の時価により減損額に相当する金額を甲に支払わなければならない。また、乙の責に帰すべき事由により甲に損害を与えている場合には、その損害に相当する金額を甲に支払わなければならない。

3 乙は、第 1 項に定めるところにより売買物件を甲に返還するときは、甲の指定する期日までに、当該物件の所有権移転登記の承諾書を甲に提出しなければならない。

(特別違約金)

第 25 条 甲は、第 16 条第 1 項の規定に基づき買戻権を行使することができる場合には、甲の選択により、買戻権の行使に代えて特別違約金を請求することができる。この場合において、乙が特別違約金を納付したときは、第 11 条に定める用途指定の特約は解除する。

2 前項の特別違約金の額は、次に掲げる額の合計額とする。

(1) 売買物件の用途指定違反時の時価額が売買代金を超える場合は、当該超過額

(2) 売買物件の用途指定違反時の時価の 3 割に相当する額

(3) 売買物件の契約時の時価の 3 割に相当する額から第 20 条第 1 項に定める違約金を控除した額

(損害賠償)

第 26 条 甲は、乙が本契約に定める義務を履行しないため損害を受けたときは、その損害の賠償を請求できる。

(返還金の相殺)

第 27 条 甲は、第 23 条第 1 項の規定により売買代金を返還する場合において、乙が第 20 条に定める違約金又は本契約に定める損害賠償金を甲に支払うべき義務があるときは、返還する売買代金の全部又は一部と相殺する。

(契約の費用)

第 28 条 本契約の締結及び履行並びに買戻権の抹消登記等に関して必要な費用は、乙の負担とする。

(信義誠実の義務・疑義の決定)

第 29 条 甲乙両者は、信義を重んじ、誠実に本契約を履行しなければならない。

2 本契約に関し疑義があるときは、甲乙協議のうえ決定する。

(裁判管轄)

第 30 条 本契約に関する訴えの管轄は、近畿財務局所在地を管轄区域とする大阪地方裁判所とする。

## 近畿財務局

(特約条項)

第31条 乙は、平成26年11月7日及び平成26年12月17日に甲が引き渡した「大阪国際空港豊中市場外用地（野田地区）土地履歴等調査報告書 平成21年8月」、「平成21年度大阪国際空港豊中市場外用地（野田地区）地下構造物状況調査業務報告書（0A301）平成22年1月」、「大阪国際空港場外用地（0A301）土壤汚染概況調査業務報告書 平成23年11月」、「平成23年度大阪国際空港場外用地（0A301）土壤汚染深度方向調査業務報告書 平成24年2月」に記載の地下埋設物の存在及び土壤汚染の存在等を了承した上、売買物件を買い受けるものとする。

2 乙は、前項の内容に加えて、売買物件のうち一部471.875㎡が、豊中市より土壤汚染対策法第11条第1項で定める形質変更時要届出区域に指定されていることを了承した上、売買物件を買い受けるものとする。

3 前2項のかしについては、第7条の隠れたかしに該当しない。

上記の契約の締結を証するため、本契約書2通を作成し、両者記名押印のうえ各自その1通を保有する。

平成 年 月 日

売出人 国  
契約担当官 近畿財務局長 印

買受人 住所 大阪市淀川区塚本一丁目6番25号  
氏名 学校法人 森友学園 理事長 印

## 近畿財務局